

COMUNE DI ZOLA PREDOSA

Provincia di Bologna

RELAZIONE DI INIZIO MANDATO ANNI 2024/2029

(articolo 4-bis del decreto legislativo 6 settembre 2011, n. 149)

Premessa

La presente relazione viene redatta da province e comuni ai sensi dell'articolo 4-*bis* del decreto legislativo 6 settembre 2011, n. 149, recante: "*Meccanismi sanzionatori e premiali relativi a regioni, province e comuni, a norma degli articoli 2, 17, e 26 della legge 5 maggio 2009, n. 42*" per descrivere la situazione economico-finanziaria dell'ente e la misura dell'indebitamento all'inizio del mandato amministrativo avvenuto in data 11/06/2024.

Tale relazione è sottoscritta dal Sindaco non oltre il novantesimo giorno dall'inizio del mandato. Sulla base delle risultanze della relazione medesima, il sindaco, ove ne sussistano i presupposti, può ricorrere alle procedure di riequilibrio finanziario vigenti.

L'esposizione di molti dei dati viene riportata secondo uno schema già adottato per altri adempimenti di legge in materia per operare un raccordo tecnico e sistematico fra i vari dati ed anche nella finalità di non aggravare il carico di adempimenti degli enti.

La maggior parte delle tabelle, di seguito riportate, sono desunte dagli schemi dei certificati al bilancio ex art. 161 del Tuel e dai questionari inviati dall'organo di revisione economico finanziario alle Sezioni regionali di controllo della Corte dei conti, ai sensi dell'articolo 1, comma 166 e seguenti della legge n. 266/2005. Pertanto, i dati qui riportati trovano corrispondenza nei citati documenti, oltre che nella contabilità dell'ente.

PARTE I - DATI GENERALI

1.1 Popolazione residente al 31-12-2023: 19.347

1.2 Organi politici

GIUNTA COMUNALE

Carica	Nominativo	In carica dal
Sindaco	DALL'OMO DAVIDE	11/06/2024
Vicesindaco	COCCHI LORENZO	21/06/2024
Assessore	OCCHIALI DANIELA	21/06/2024
Assessore	PISCHEDDA LIDIA ROSA	21/06/2024
Assessore	DEGLI ESPOSTI DANIELE	21/06/2024
Assessore	CARDO SERGIO	21/06/2024

DAVIDE DALL'OMO è stato proclamato Sindaco l'11/06/2024 ed ha assegnato le deleghe assessorili il 21/06/2024, con provvedimento prot. 20558:

ViceSindaco e Assessore Cocchi Lorenzo con delega alla *“Città del lavoro e dei Giovani: Lavoro, Attività Produttive, di Commercio e Agricoltura. Innovazione tecnologica, Giovani e Legalità”* con le seguenti funzioni:

Politiche per il lavoro

Accessibilità al lavoro

Fare impresa

Sviluppo economico, attività produttive, di commercio e artigianato di servizio

Mercati di frazione

Zona industriale

Innovazione tecnologica

Politiche giovanili

Politiche per la legalità

Agricoltura

Assessora Occhiali Daniela con delega alla *“Città delle Persone, Accessibile, Inclusiva: Cura, Sostegno e Benessere delle Persone”* con le seguenti funzioni:

Politiche sociali e sanitarie

Politiche abitative

Coresidenza solidale

Famiglie, Minori e Comunità

Zola Città Blu

Barriere Zero: abbattimento barriere architettoniche e digitali

Progetto Casa Residenza Anziani

Servizi al cittadino

Politiche del personale della Pubblica Amministrazione

Assessora Pischedda Lidia Rosa con delega alla *“Città educante: Scuola, Infanzia, Memoria, Diritti, Pace ed Europa”* con le seguenti funzioni:

Politiche scolastiche e dei servizi educativi
Servizi dedicati all’infanzia
Spazi infanzia
Politiche di genere, di pari opportunità e di uguaglianza
Memoria storica
Comunicazione istituzionale
Innovazione istituzionale
Cooperazione internazionale e Pace
Politiche e finanziamenti europei e internazionali

Assessore Degli Esposti Daniele con delega a *“Città viva e vivace: Cultura, Eventi, Partecipazione, Territorio e Turismo”* con le seguenti funzioni:

Politiche culturali
Fiere ed eventi del territorio
Politiche e spazi di aggregazione pubblica
Villa Edvige Garagnani
Turismo e marketing territoriale
I Gessi patrimonio UNESCO
Centri socioculturali
Consulte tematiche e cittadine
Patti di collaborazione
Cura e tutela degli animali

Assessore Cardo Sergio con delega alla *“Città pubblica: manutenzione urbana, viabilità, mobilità sostenibile, transizione energetica”* con le seguenti funzioni:

Lavori pubblici
Manutenzione edifici pubblici e strade
Politiche ambientali
Valorizzazione del patrimonio ambientale e delle aree naturali
Gestione del verde pubblico
Gestione Parco Giardino Campagna e parchi pubblici
Transizione energetica verso fonti rinnovabili
Piano di adattamento ai cambiamenti climatici e riduzione delle emissioni climalteranti
Gestione rifiuti
Politiche per la mobilità sostenibile e per il trasporto pubblico

Il SINDACO - Dall’Omo Davide, al quale competono le attribuzioni meglio specificate nella Legge e nel Capo III° del Titolo III° dello Statuto, si riserva le altre materie non espressamente indicate nelle deleghe di cui sopra, in particolare le seguenti:

“Città dell’avvenire: Bilancio, Urbanistica, Sicurezza”

Attuazione del Programma di mandato
Programmazione economica e finanziaria dell’Ente
Politiche di equità contributiva ai servizi e recupero risorse
Pianificazione territoriale e urbanistica
Sicurezza idraulica e rischio idrogeologico
Sicurezza urbana
Unione dei Comuni e Città Metropolitana.

CONSIGLIO COMUNALE

Carica	Nominativo	In carica dal
Presidente del Consiglio Comunale	Bignami Gloria	26/06/2024
Consigliere	Lorenzini Luca	26/06/2024
Consigliere	Mazzoli Mara	26/06/2024
Consigliere	Prosdocimi Cristina	26/06/2024
Consigliere	Dell'Erba Lorenza	26/06/2024
Consigliere	Bauleo Domenico	26/06/2024
Consigliere	Zanetti Tiziano	26/06/2024
Consigliere	Tosi Simonetta	26/06/2024
Consigliere	Benassi Claudio	26/06/2024
Consigliere	Bonfiglioli Diego	26/06/2024
Consigliere	Mignani Michela	26/06/2024
Consigliere	Badiali Matteo	26/06/2024
Consigliere	Lelli Stefano	26/06/2024
Consigliere	Sanfelici Alessio	26/06/2024
Consigliere	Piazza Federico	26/06/2024
Consigliere	Rocchetta Giovanni	26/06/2024

1.3. Struttura organizzativa

Il Sindaco con provvedimento protocollo 29893 del 10/10/2023 ha prorogato

Organigramma: indicare le unità organizzative dell'ente (settori, servizi, uffici, ecc.)

Organigramma	Denominazione
Direttore	non presente
Segretario Generale	n. 1 dal 15.06.2023 in convenzione con il Comune di Formigine
Numero Dirigenti	non presenti
Numero Incaricati E.Q.	n. 6
Numero totale personale dipendente	n. 97 alla data del 31.12.2023

Struttura organizzativa dell'Ente	
1^ AREA	Area: AFFARI GENERALI E ISTITUZIONALI
Servizio	Nome servizio SEGRETERIA DEL SINDACO
Servizio	Nome servizio SEGRETERIA GENERALE
Servizio	Nome servizio SERVIZI DEMOGRAFICI

Servizio	Nome servizio URCA – SPORTELLO DEL CITTADINO
Servizio	Nome servizio COMUNICAZIONE E PROMOZIONE DEL TERRITORIO
Servizio	Nome servizio PARTECIPAZIONE E INNOVAZIONE ISTITUZIONALE
2^ AREA	Area SERVIZI ALLA PERSONA E ALLE IMPRESE
Servizio	Nome servizio CURA DIRITTI E BENESSERE DELLE PERSONE
Ufficio	Nome ufficio POLITICHE GIOVANILI E PEDAGOGICHE
Ufficio	Nome ufficio POLITICHE PER LA CASA
Servizio	Nome servizio CULTURA SPORT E TEMPO LIBERO
Servizio	Nome servizio BIBLIOTECA COMUNALE
Servizio	Nome servizio SERVIZI SCOLASTICI
Servizio	Nome servizio ORIENTAMENTO ALLA FORMAZIONE ED AL LAVORO CIOP SERVIZI DI STAFF
Servizio	Nome servizio ATTIVITA' PRODUTTIVE AGRICOLTURA E TURISMO
3^ AREA	Area ASSETTO DEL TERRITORIO
Servizio	Nome servizio SIT INFORMATIZZAZIONE TERRITORIALE
Servizio	Nome servizio EDILIZIA SUE E SUAP EDILIZIO
Servizio	Nome servizio PIANIFICAZIONE URBANISTICA E PAESAGGIO
4^ AREA	Area GESTIONE DEL TERRITORIO E MOBILITA' SOSTENIBILE
Servizio	Nome servizio LAVORI PUBBLICI
Ufficio	Nome ufficio PATRIMONIO IMMOBILI
Ufficio	Nome ufficio VIABILITA'
Ufficio	Nome ufficio ESPROPRI
Servizio	Nome servizio AMBIENTE
5^ AREA	Area RISORSE
Servizio	Nome servizio RAGIONERIA
Servizio	Nome servizio ECONOMATO
Servizio	Nome servizio TRIBUTI E RISCOSSIONE

Comune di Zola Predosa: Modello Macro Organizzativo

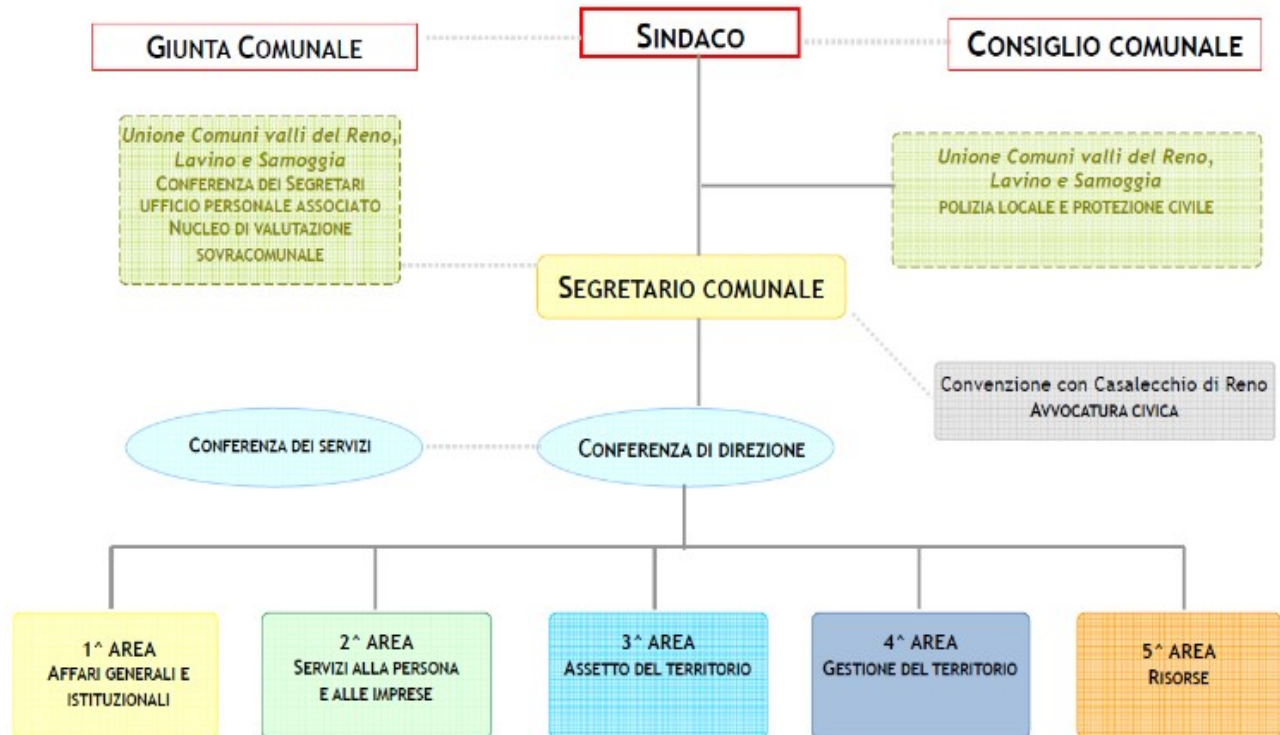

1.4. Condizione giuridica dell'Ente: l'insediamento della nuova amministrazione non proviene da un commissariamento dell'ente ai sensi dell'articolo 141 o 143 del Tuel;

1.5. Condizione finanziaria dell'Ente: L'ente, nel mandato amministrativo precedente, non ha dichiarato né il dissesto finanziario ai sensi dell'art. 244 del TUEL, né il predissesto finanziario ai sensi dell'art. 243-bis né ha fatto ricorso al fondo di rotazione di cui all'art. 243-ter – 243-quinques del TUEL e/o del contributo di cui all'art. 3-bis del D.L. n. 174/2012, convertito nella legge n. 213/2012.

1.6. Situazione di contesto interno/esterno

La situazione del contesto interno/esterno è ampiamente illustrata nei Documenti di Programmazione/Rendicontazione che annualmente vengono redatti dal Comune e che trovano la loro completa visibilità nel sito istituzionale sotto la voce "Amministrazione Trasparente": <https://www.comune.zolapredosa.bo.it/amministrazione-trasparente>: - Documento Unico di Programmazione (DUP); - il Bilancio di Previsione Finanziario e suo Consumativo; Piano della Performance e suo Report; - Controllo annuale di gestione.

2. Parametri obiettivi per l'accertamento della condizione di ente strutturalmente deficitario ai sensi dell'art. 242 dei TUEL come risultanti dall'ultimo rendiconto approvato:

PARAMETRO	CODICE INDICATORE	DENOMINAZIONE INDICATORE	DEFICITARIETA' DEL PARAMETRO SECONDO IL DM DEL 28.12.2018	PARAMETRO RICONTRATO	PARAMETRO DEFICITARIO?
P1	1.1	Indicatori sintetici di bilancio: Incidenza spese rigide (ripiano disavanzo, personale e debito) su entrate correnti	> 48 %	23,76 %	NO
P2	2.8	Indicatori sintetici di bilancio: Incidenza degli incassi delle entrate proprie sulle previsioni definitive di parte corrente	< 22 %	54,41 %	NO
P3	3.2	Indicatori sintetici di bilancio: Anticipazioni chiuse solo contabilmente	> 0 %	0,00 %	NO
P4	10.3	Indicatori sintetici di bilancio: Sostenibilità dei debiti finanziari	> 16 %	3,07 %	NO
P5	12.4	Indicatori sintetici di bilancio: Sostenibilità del disavanzo effettivamente a carico dell'esercizio	> 1.20 %	0,00 %	NO
P6	13.1	Indicatori sintetici di bilancio: Debiti fuori bilancio riconosciuti e finanziati	> 1 %	0,24 %	NO
P7	13.2 + 13.3	Indicatori sintetici di bilancio: Debiti fuori bilancio in corso di riconoscimento + debiti fuori bilancio riconosciuti e in corso di finanziamento	> 0.60 %	0,00 %	NO
P8		Indicatori analitici di bilancio: Indicatore concernente l'effettiva capacità di riscossione (riferito al totale delle entrate)	< 47 %	69,21 %	NO

Sulla base dei parametri suindicati l'Ente non è da considerarsi strutturalmente deficitario.

PARTE II - SITUAZIONE ECONOMICO FINANZIARIA DELL'ENTE

1. Bilancio di previsione è stato approvato in data 20/12/2023 con atto di Consiglio Comunale n. 88

2. Politica tributaria locale

2.1. IMU: principali aliquote alla data di insediamento:

Aliquote IMU	2024
Aliquota abitazione principale, solo se classificata nelle categorie catastali A/1, A/8 e A/9	0,6%
Detrazione abitazione principale	€ 200,00
Aliquota per abitazioni destinate a particolari casi di comodato gratuito fra parenti di 1° grado	0,76%
Aliquota per abitazioni locate a canone concordato a soggetto residente	0,80%

Fabbricati locati ad impresa o utilizzati direttamente da impresa	1%
Fabbricati rurali e strumentali	0,1%
Fabbricati costruiti e destinati dall'impresa costruttrice alla vendita (immobili merce)	esenti dal 2022 L.160/19
Aliquota ordinaria per terreni agricoli, aree edif e immobili non ricompresi nelle voci precedenti	1,06%

2.2 Addizionale Irpef: aliquote e fascia di esenzione

ADDIZIONALE COMUNALE	2024
Fascia di esenzione	€ 10.000
Fino a € 15.000	0,50%
Oltre € 15.000,01 e fino a € 28.000	0,71%
Oltre € 28.000,1 e fino a € 50.000	0,78%
Oltre € 50.000	0,80%

2.3. Prelievi sui rifiuti: tasso di copertura dei costi del servizio e costo complessivo coperto con le tariffe all'utenza

Prelievi sui rifiuti	2023	2024
Tipologia di prelievo	TARI	TARI
Tasso di copertura	100%	100
Costo approvato dal PEF	3.259.898 €	
Costo del servizio coperto con le tariffe all'utenza (montante tariffario)	3.158.353 €	

2.4 Imposta di Soggiorno:

tariffe applicate a coloro che alloggiano nelle strutture ricettive situate sul territorio:

IMPOSTA DI SOGGIORNO	2024
1^ fascia: costo camera da € 1,00 a € 70,99	tariffa € 1,50 a persona/notte
2^ fascia: costo camera da € 71,00 a € 120,99	tariffa € 2,00 a persona/notte
3^ fascia : costo camera da € 121,00 e oltre	tariffa € 2,50 a persona/notte

3. Sintesi dei dati finanziari del bilancio dell'ente:

ENTRATE (IN EURO)	Ultimo rendiconto approvato 2023
TITOLO 1 – ENTRATE CORRENTI DI NATURA TRIBUTARIA, CONTRIBUTIVA E PEREQUATIVA	11.751.855,92
TITOLO 2 – TRASFERIMENTI CORRENTI	1.135.121,67
TITOLO 3 – ENTRATE EXTRATRIBUTARIE	1.967.146,64
TITOLO 4 - ENTRATE IN CONTO CAPITALE	3.540.426,33
TITOLO 5 - ENTRATE DA RIDUZIONE DI ATTIVITA' FINANZIARIE	0,00
TITOLO 6 - ACCENSIONE PRESTITI	0,00
TITOLO 7 - ANTICIPAZIONI DA ISTITUTO TESORIERE/CASSIERE	0,00
TITOLO 9 - ENTRATE PER CONTO TERZI E PARTITE DI GIRO	3.406.416,08
TOTALE	21.800.966,64

ENTRATE (IN EURO)	Bilancio di previsione finanziario 2024-2026
TITOLO 1 – ENTRATE CORRENTI DI NATURA TRIBUTARIA, CONTRIBUTIVA E PEREQUATIVA	14.096.777,31
TITOLO 2 – TRASFERIMENTI CORRENTI	1.014.095,47
TITOLO 3 – ENTRATE EXTRATRIBUTARIE	3.187.955,92
TITOLO 4 - ENTRATE IN CONTO CAPITALE	6.774.987,50
TITOLO 5 - ENTRATE DA RIDUZIONE DI ATTIVITA' FINANZIARIE	0,00
TITOLO 6 - ACCENSIONE PRESTITI	1.450.000,00
TITOLO 7 - ANTICIPAZIONI DA ISTITUTO TESORIERE/CASSIERE	0,00
TITOLO 9 - ENTRATE PER CONTO TERZI E PARTITE DI GIRO	5.906.846,00
TOTALE	32.430.662,20

SPESE (IN EURO)	Ultimo rendiconto approvato 2023
TITOLO 1 - SPESE CORRENTI	14.191.711,92
TITOLO 2 - SPESE IN CONTO CAPITALE	3.480.005,23
TITOLO 3 - SPESE PER INCREMENTO ATTIVITA' FINANZIARIE	
TITOLO 4 - RIMBORSO PRESTITI	490.171,06
TITOLO 5 - CHIUSURA ANTICIPAZIONI RICEVUTE DA ISTITUTO TESORIERE / CASSIERE	0,00
TITOLO 7 - USCITE PER CONTO TERZI E PARTITE DI GIRO	3.263.977,94
TOTALE	21.425.866,15

SPESE (IN EURO)	Bilancio di previsione finanziario 2024-2026
TITOLO 1 - SPESE CORRENTI	18.660.794,58
TITOLO 2 - SPESE IN CONTO CAPITALE	8.434.987,50
TITOLO 3 - SPESE PER INCREMENTO ATTIVITA' FINANZIARIE	0,00
TITOLO 4 - RIMBORSO PRESTITI	428.034,12
TITOLO 5 - CHIUSURA ANTICIPAZIONI RICEVUTE DA ISTITUTO TESORIERE / CASSIERE	0,00
TITOLO 7 - USCITE PER CONTO TERZI E PARTITE DI GIRO	5.906.846,00
TOTALE	33.430.662,20

3.1. Equilibrio parte corrente del bilancio:

EQUILIBRIO DI PARTE CORRENTE					
EQUILIBRIO ECONOMICO-FINANZIARIO		RENDICONTO ANNO 2023	COMPETENZA ANNO 2024	COMPETENZA ANNO 2025	COMPETENZA ANNO 2026
A) Fondo pluriennale vincolato per spese correnti (iscritto in entrata)	(+)	207.890,73	0,00	0,00	0,00
AA) Recupero disavanzo di amministrazione esercizio precedente	(-)	0,00	0,00	0,00	0,00
B) Entrate Titoli 1.00 - 2.00 - 3.00	(+)	18.387.515,65	18.298.828,70	18.180.082,72	18.115.638,62
<i>di cui per estinzione anticipata di prestiti</i>		36.853,50	0,00	0,00	0,00
C) Entrate Titolo 4.02.06 - Contributi agli investimenti direttamente destinati al rimborso dei prestiti da amministrazioni pubbliche	(+)	0,00	0,00	0,00	0,00
D) Spese Titolo 1.00 - Spese correnti	(-)	16.918.469,52	18.660.794,58	18.457.463,60	18.377.819,33
<i>di cui:</i>					
- fondo pluriennale vincolato		235.744,18	0,00	0,00	0,00
- fondo crediti di dubbia esigibilità			1.142.500,00	1.153.500,00	1.153.500,00
E) Spese Titolo 2.04 - Altri trasferimenti in conto capitale	(-)	0,00	0,00	0,00	0,00
F) Spese Titolo 4.00 - Quote di capitale amm.to dei mutui e prestiti obbligazionari	(-)	490.171,06	428.034,12	472.619,12	487.819,29
<i>di cui per estinzione anticipata di prestiti</i>		36.853,50	0,00	0,00	0,00
F1) Fondo anticipazioni di liquidità	(-)	0,00	0,00	0,00	0,00
G) Somma finale (G=A-AA+B+C-D-E-F)		1.186.765,80	- 790.000,00	- 750.000,00	- 750.000,00
ALTRE POSTE DIFFERENZIALI, PER ECCEZIONI PREVISTE DA NORME DI LEGGE, CHE HANNO EFFETTO SULL'EQUILIBRIO EX ARTICOLO 162, COMMA 6, DEL TESTO UNICO DELLE LEGGI SULL'ORDINAMENTO DEGLI ENTI LOCALI					
H) Utilizzo avanzo di amministrazione per spese correnti (**)	(+)	839.091,11	0,00	0,00	0,00
<i>di cui per estinzione anticipata di prestiti</i>		0,00	0,00	0,00	0,00
I) Entrate di parte capitale destinate a spese correnti in base a specifiche disposizioni di legge	(+)	750.000,00	790.000,00	750.000,00	750.000,00
<i>di cui per estinzione anticipata di prestiti</i>		0,00	0,00	0,00	0,00
L) Entrate di parte corrente destinate a spese di investimento in base a specifiche disposizioni di legge	(-)	425.972,99	0,00	0,00	0,00
M) Entrate da accensione di prestiti destinate a estinzione anticipata dei prestiti	(+)	0,00	0,00	0,00	0,00
EQUILIBRIO DI PARTE CORRENTE (***) O=G+H+I-L+M		2.349.883,92	-	0,00	0,00

EQUILIBRIO DI PARTE CAPITALE					
		Ultimo rendiconto approvato 2023	COMPETENZA ANNO 2024	COMPETENZA ANNO 2025	COMPETENZA ANNO 2026
Utilizzo avanzo di amministrazione applicato alla spesa in conto capitale	+	2.296.491,32	0,00	0,00	0,00
FPV di entrata parte capitale	+	5.790.971,29			
Totale titolo IV – V – VI	+	4.527.255,24	8.224.987,50	1.258.000,00	10.821.000,00
Totale titoli (IV+V+VI) + FPV di entrata		12.614.717,85	8.224.987,50	1.258.000,00	10.821.000,00
Entrate di parte capitale destinate a spese correnti in base a specifiche disposizioni di legge o dei principi contabili	-	750.000,00	790.000,00	750.000,00	750.000,00
Entrate di parte corrente destinate a spese di investimento in base a specifiche disposizioni di legge o dei principi contabili	+	425.972,99	0,00	0,00	0,00
Spese titolo II – spese in conto capitale	-	4.986.913,06	8.434.987,50	508.000,00	10.071.000,00
Fondo pluriennale vincolato in c/capitale (di spesa)	-	5.829.165,35	0,00	0,00	0,00
Fondo pluriennale vincolato per spese in conto capitale	+		1.000.000,00	0,00	0,00
SALDO DI PARTE CAPITALE		1.474.612,43	0,00	0,00	0,00

3.2. Risultato di amministrazione ultimo esercizio chiuso

Rendiconto dell'esercizio 2023

Fondo cassa al 31 dicembre	(+)	11.576.205,84
Residui attivi	(+)	8.800.942,71
Residui passivi	(-)	4.880.464,71
FPV di parte corrente	(-)	235.744,18
FPV di parte capitale	(-)	5.829.165,35
RISULTATO DI AMMINISTRAZIONE		9.431.774,31

Composizione risultato di amministrazione	2023
Accantonato	4.895.804,00
Vincolato	1.792.644,72
Destinato	569.185,03
Libero	2.174.140,56
Totale	9.431.774,31

3.3. Fondo di cassa ultimo esercizio chiuso

Fondo di cassa al 31 dicembre 2023 (da conto del Tesoriere): € 11.576.205,84

- di cui conto "istituto tesoriere": - € 1.124.018,97

- di cui conto "Conto di Tesoreria Unica presso la Banca d'Italia" € 12.700.224,81

Fondo di cassa al 31 dicembre 2023 (da scritture contabili) € 11.576.205,84

3.4. Utilizzo avanzo di amministrazione nel bilancio di previsione:

	2024-2026
Finanziamento debiti fuori bilancio	0,00
Salvaguardia equilibri di bilancio	0,00
Spese correnti non permanenti	0,00
Spese di investimento	0,00
Estinzione anticipata di prestiti	0,00
Totale	0,00

4. Gestione dei residui. Totale residui al 31/12/2023

RESIDUI ATTIVI primo anno del mandato	Iniziali	Riscossi	Maggiori	Minori	Riaccertati	Da riportare	Residui pro- venienti dal- la gestione di compe- tenza	Totale resi- dui di fine gestione
	a	b	c	d	e = (a+c-d)	f = (e-b)		
Titolo 1 - En- trate correnti di natura tri- butaria, contri- butiva e pere- quativa	3.700.410,08	587.892,09	55.394,83	1.273.963,4	- 1.218.568,57	1.893.949,42	2.394.832,74	4.288.782,16
Titolo 2 - Tra- sferimenti cor- renti	125.136,73	90.533,48	6.876,37	14.792,39	-7.916,02	26.687,23	195.483,20	222.170,43
Titolo 3 - Ex- tratributarie	2.121.290,37	654.487,34	134.852,59	504090,41	-369.237,82	1.097.565,21	943.075,48	2.040.640,69
Parziale titoli 1+2+3	5.946.837,18	1.332.912,91	197.123,79	1.792.846,20	- 1.595.722,41	3.018.201,86	3.533.391,42	6.551.593,28

Titolo 4 - Entrate in conto capitale	1.509.145,44	412871,73	0,00	3.953,63	-3953,63	1092320,08	986828,91	2079148,99
Titolo 5 - Entrate da riduzione di attività finanziarie	0,00	0,00	0,00	0,00	0,00	0,00	0,00	0,00
Titolo 6 - Accensione prestiti	0,00	0,00	0,00	75.279,92	0,00	0,00	0,00	0,00
Titolo 7 - Anticipazioni da istituto tesoriere	0,00	0,00	0,00	0,00	0,00	0,00	0,00	0,00
Titolo 9 - Servizi per conto terzi e partite di giro	6075,15	2793,99	0,00	276,53	-276,53	3004,63	6794,05	0,00
Totale residui attivi	1.515.220,59	415.665,72	0,00	79.510,08	-4.230,16	1.095.324,71	993.622,96	2.079.148,99

RESIDUI PASSIVI primo anno del mandato	Iniziali	Riscossi	Maggiori	Minori	Riaccertati	Da riportare	Residui provenienti dalla gestione di competenza	Totale residui di fine gestione
	a	b	c	d	e = (a+c-d)	f = (e-b)	g	h = (f+g)
Titolo 1 - Spese correnti	2.953.705,39	2.191.865,47	0,00	358.781,81	-358.781,81	4030.67,11	2.491.013,42	2.894.080,53
Titolo 2 - Spese in conto capitale	950.714,11	519.023,32	0,00	128.534,48	-128.534,48	303.156,31	1.506.907,83	1.810.064,14
Titolo 3 - Spese per incremento di attività finanziarie	0,00	0,00	0,00	0,00	0,00	0,00	0,00	0,00
Titolo 4 - Rimborso di prestiti	319.737,38	292.240,00	0,00	0,00	-409,44	27.087,85	149.232,19	176.320,04
Titolo 5 - Chiusura anticipazioni da istituto tesoriere	0,00	0,00	0,00	0,00	0,00	0,00	0,00	0,00
Titolo 7 - Spese	0,00	0,00	0,00	409,44	0,00	0,00	0,00	0,00

per conto terzi e partite di giro								
Totale residui passivi	4.224.156,88	3.003.128,79	0,00	487.725,73	-487.725,73	330.244,16	4.147.153,44	4.880.464,71

4.1. Analisi anzianità dei residui distinti per anno di provenienza. I residui attivi, classificati secondo l'esercizio di derivazione, dopo il riaccertamento dei residui sono i seguenti:

	2018 e precedenti	2019	2020	2021	2022	2023	Totale
Titolo 1	20.623,85 €	43.530,95 €	304.550,00 €	806.911,48 €	718.333,14 €	2.394.832,74	4.288.782,16
Titolo 2		17.000,05 €	3.665,10 €	3.583,58 €	2.438,50 €	195.483,20	222.170,43
Titolo 3	17.477,16 €	182.868,29 €	221.050,45 €	355.029,67 €	321.139,64 €	943.075,48	2.040.640,69
Titolo 4	33.763,45 €	39.682,95 €	26.572,80 €	639.811,73 €	352.489,15 €	986.828,91	2.079.148,99
Titolo 5	160.401,76 €						160.401,76
Titolo 6							-
Titolo 7							-
Titolo 9		565,15 €	103,48 €		2.336,00 €	6.794,05	9.798,68
Totale	232.266,22 €	283.647,39 €	555.941,83 €	1.805.336,46 €	1.396.736,43 €	4.527.014,38	8.800.942,71

I residui passivi, classificati secondo l'esercizio di derivazione, dopo il riaccertamento dei residui sono i seguenti:

	2018 e precedenti	2019	2020	2021	2022	2023	Totale
Titolo 1		17.523,15 €		241.289,66 €	144.254,30 €	2.491.013,42	2.894.080,53
Titolo 2	6.883,67 €		32.581,67 €	120.996,22 €	142.694,75 €	1.506.907,83	1.810.064,14
Titolo 3							-
Titolo 4							-
Titolo 5							-
Titolo 7	5.331,53 €	2.086,96 €	1.268,25 €	14.088,63 €	4.312,48 €	149.232,19	176.320,04
Totale	12.215,20	19.610,11	33.849,92	376.374,51	291.261,53	4.147.153,44	4.880.464,71

5. Indebitamento:

5.1. Indebitamento dell'ente: entrate derivanti da accensioni di prestiti al 31 dicembre esercizio n-1.

Residuo debito finale	2.036.345,31
Popolazione residente	19.347
Rapporto tra residuo debito e popolazione residente	105,25

5.2. Rispetto del limite di indebitamento: percentuale di indebitamento sulle entrate correnti di ciascun anno, ai sensi dell'art. 204 del TUEL nell'esercizio precedente, nell'esercizio in corso e nei tre anni successivi (previsione):

	2024	2025	2026
Entrate correnti previste	17.521.857,41	18.232.147,95	18.298.828,70
Interessi passivi	97.444,12	93.712,85	79.375,28
% su entrate correnti	0,56	0,51	0,43
Limite art. 204 TUEL	1.752.185,74	1.823.214,80	1.829.882,87

5.3. Anticipazione di tesoreria (art. 222 Tuel)

L'ente non ha usufruito di anticipazioni di Tesoreria.

5.4. Accesso al fondo straordinario di liquidità della Cassa Depositi e Prestiti spa

L'ente non ha beneficiato del fondo straordinario di liquidità presso Cassa Depositi e Prestiti.

5.5. Utilizzo strumenti di finanza derivata

L'ente non ha in corso contratti di finanza derivata.

6. Conto del patrimonio in sintesi. Dati relativi all'ultimo rendiconto approvato, ai sensi dell'art. 230 del TUEL.

Anno 2023

Attivo	Importo	Passivo	Importo
Immobilizzazioni immateriali	3.350,00	Patrimonio netto	57.610.695,67
Immobilizzazioni materiali	61.881.692,50		
Immobilizzazioni finanziarie	2.185.571,73		
Rimanenze	0,00		
Crediti	4.540.396,10		
Attività finanziarie non immobilizzate	0,00	Conferimenti	
Disponibilità liquide	11.736.752,45	Debiti	6.911.699,27
Ratei e risconti attivi	228,81	Ratei e risconti passivi	15.029.792,65
Totale	80.347.991,59	Totale	79.552.187,59

6.1. Conto economico in sintesi (esercizio n-1)

VOCI DEL CONTO ECONOMICO		Importo
A) Proventi della gestione		18.669.745,36
B) Costi della gestione di cui:		18.886.907,71
quote di ammortamento d'esercizio		1.920.056,49
C) Proventi e oneri da aziende speciali e partecipate:		
Utili		
Interessi su capitale di dotazione		
Trasferimenti ad aziende speciali e partecipate (7)		
D.20) Proventi finanziari		35.396,39
D.21) Oneri finanziari		110.898,71
E) Proventi ed Oneri straordinari		
Proventi		643.816,67
	Insussistenze del passivo	1.532.121,22
	Sopravvenienze attive	
	Plusvalenze patrimoniali	53.118,25
Oneri		
	Insussistenze dell'attivo	1.615.080,81
	Minusvalenze patrimoniali	0,00
	Accantonamento per svalutazione crediti	179.238,00
	Oneri straordinari	1.691.422,80
	RISULTATO ECONOMICO DI ESERCIZIO	-2.193.166,81

7. Riconoscimento debiti fuori bilancio

Non esistono debiti fuori bilancio ancora da riconoscere.

8. Organismi controllati, collegati e partecipati

Denominazione	Natura	% partecipazione diretta	% partecipazione indiretta	% partecipazione totale
ACER – Azienda Casa Emilia Romagna	Ente strumentale	1,50 %	/	1,50 %
ATERSIR – Azienda Territoriale Emilia Romagna Servizio Idrico e Rifiuti	Ente strumentale	0,202 %	/	0,202 %
Ente gestione parchi	Ente strumentale	0,32 %	/	0,32 %
HERA SPA	Società partecipata	0,01713 %	/	0,01713 %
LEPIDA SPA	Società partecipata	0,0014 %	/	0,0014 %
MELAMANGIO SPA	Società partecipata	4 %	/	4 %
ADOPERA SRL	Società partecipata	0,65 %	/	0,65 %

Con deliberazione di Giunta Comunale n. 132 del 29 novembre 2023 è stato approvato l'elenco degli organismi che rientrano nel perimetro di consolidamento dei bilanci anno 2023, così come di seguito riportato:

DENOMINAZIONE DEGLI ENTI FACENTI PARTE DEL GRUPPO AMMINISTRAZIONE PUBBLICA ESERCIZIO 2023	QUOTA DI PARTECIPAZIONE	Capo-gruppo intermedia
ORGANISMI STRUMENTALI		
-	- %	
ENTI STRUMENTALI CONTROLLATI		
-	- %	
ENTI STRUMENTALI PARTECIPATI		
ACER - AZIENDA CASA EMILIA-ROMAGNA DELLA PROVINCIA DI BOLOGNA	1,50 %	SI
ATERSIR - Agenzia Territoriale dell'Emilia Romagna per i Servizi Idrici e Rifiuti	0,202 %	
ENTE DI GESTIONE PER I PARCHI E LA BIODIVERSITA' EMILIA ORIENTALE	0,32 %	
SOCIETA' CONTROLLATE		
-	- %	
SOCIETA' PARTECIPATE		
ADOPERA S.r.l.	0,65 %	
LEPIDA S.c.p.A.	0,0014 %	

La presente relazione di inizio mandato è redatta ai sensi dell'art. 4bis del decreto legislativo n. 149 del 6 settembre 2011, ai fini della verifica della situazione finanziaria e patrimoniale e della misura dell'indebitamento del Comune di Zola Predosa

Li 06/09/2024

II SINDACO
Davide Dall'Omo
(documento firmato digitalmente)