

Comune di ZOLA PREDOSA

Piano Triennale di Prevenzione della Corruzione e della Trasparenza (P.T.P.C.T.) Coordinato - Anni 2022-2024



Unione dei Comuni
Valli del Reno, Lavino e Samoggia



Comune di
Casalecchio di Reno



Comune di
Monte San Pietro



Comune di
Sasso Marconi



Comune di
Valsamoggia



Comune di
Zola Predosa

Predisposto in raccordo con i Responsabili per la Prevenzione della Corruzione e Trasparenza dei Comuni di Monte San Pietro, Sasso Marconi, Valsamoggia, Zola Predosa e dell'Unione dei Comuni Valli del Reno, Lavino e Samoggia e con il supporto dei Servizi Istituzionali del Comune di Casalecchio di Reno.

Approvato con deliberazione di Giunta Comunale n. 44 del 27/04/2022

1. PREMESSA

Con l'approvazione della Legge 6 novembre 2012, n. 190 "Disposizioni per la prevenzione e la repressione della corruzione e dell'illegalità nella Pubblica Amministrazione" l'ordinamento italiano, in adempimento agli obblighi imposti dal diritto internazionale, si è dotato di un sistema di prevenzione e repressione del fenomeno corruttivo che si articola, a livello nazionale, con l'adozione del Piano Nazionale Anticorruzione (PNA) e, a livello "decentrato", mediante l'adozione del Piano Triennale di Prevenzione della Corruzione (PTPC).

Come precisa la Circolare n.1 del Dipartimento della Funzione Pubblica del 25.01.2013, la legge n. 190/2012 "non contiene una definizione della "corruzione", che viene quindi data per presupposta: "In questo contesto, il concetto di corruzione deve essere inteso in senso lato, come comprensivo delle varie situazioni in cui, nel corso dell'attività amministrativa, si riscontri l'abuso da parte di un soggetto del potere a lui affidato al fine di ottenere vantaggi privati. Le situazioni rilevanti sono quindi evidentemente più ampie della fattispecie penalistica, che, come noto, è disciplinata negli artt. 318, 319 e 319-ter C.P., e sono tali da comprendere non solo l'intera gamma dei delitti contro la pubblica amministrazione disciplinati nel Titolo II, Capo I, del Codice Penale, ma anche le situazioni in cui, a prescindere dalla rilevanza penale, venga in evidenza un malfunzionamento dell'amministrazione a causa dell'uso a fini privati delle funzioni attribuite".

La normativa, dunque, va oltre il concetto di "corruzione" e parte dai principi di legalità, imparzialità, etica e trasparenza della Pubblica Amministrazione.

Nella stessa direzione, l'ANAC - Autorità Nazionale Anti Corruzione, in linea con la nozione accolta a livello internazionale, anche nel Piano Nazionale Anticorruzione 2019 ha ritenuto debba essere privilegiata un'accezione ampia del concetto di corruzione, volta a ricomprendere le varie situazioni in cui, nel corso dell'attività amministrativa, si rilevi l'abuso da parte di un soggetto del potere a lui conferito, al fine di ottenere vantaggi privati. In particolare, il PNA 2019 fornisce una definizione aggiornata di corruzione e di prevenzione della corruzione, alla quale in questa sede si rinvia.

La corruzione peraltro, e più in generale il cattivo funzionamento dell'amministrazione (c.d. maladministration) a causa dell'uso a fini privati delle funzioni attribuite, hanno un costo per la collettività, non solo diretto (come, ad esempio, nel caso di pagamenti illeciti), ma anche indiretto, connesso ai ritardi nella conclusione dei procedimenti amministrativi, al cattivo funzionamento degli apparati pubblici, alla sfiducia del cittadino nei confronti delle istituzioni, arrivando a minare i valori fondamentali sanciti dalla Costituzione: uguaglianza, trasparenza dei processi decisionali, pari opportunità dei cittadini.

La legge prevede che venga svolta obbligatoriamente attività di pianificazione degli interventi da adottare nel perseguimento dei seguenti obiettivi strategici:

- creare un contesto sfavorevole alla corruzione;
- incrementare la capacità di individuare eventuali casi di corruzione e ridurne l'emersione;
- individuare azioni idonee al contrasto dei comportamenti scorretti, promuovendo valori e comportamenti virtuosi.

Il PNA, approvato con deliberazione ANAC n. 831 del 03/08/2016, aggiornato con Deliberazione ANAC n. 1208 del 22/11/2017, rivisto con deliberazione n. 1074 del 21 Novembre 2018, recepisce le importanti modifiche legislative intervenute nell'ultimo periodo, tra le quali: il decreto legislativo 25 maggio 2016, n. 97, "Recante revisione e semplificazione delle disposizioni in materia di prevenzione della corruzione, pubblicità e trasparenza, correttivo della legge 6 novembre 2012, n. 190 e del decreto legislativo 14 marzo 2013, n. 33, ai sensi dell'articolo 7 della legge 7 agosto 2015, n. 124 in materia di riorganizzazione delle amministrazioni pubbliche", il decreto legislativo 18 aprile 2016, n. 50 c.d. Codice dei contratti pubblici e delle concessioni, la Legge n. 179 del 30/11/2017 in materia di tutela degli autori di segnalazioni di reati o irregolarità (whistleblowing).

Innovazioni significative sono, inoltre, derivate dai decreti attuativi della Legge n.124/2015 in materia di riorganizzazione delle amministrazioni pubbliche. Rilevante, infatti, risulta l'impatto, anche ai fini di cui al presente Piano, delle sostanziali modifiche riferite, tra l'altro, alle società partecipate (D.Lgs 19 agosto 2016, n. 175 e D.Lgs 16 giugno 2017, n. 100), all'ordinamento del lavoro alle dipendenze delle amministrazioni pubbliche (D.Lgs. 30 marzo 2001 n. 165 così come modificato dal D.Lgs. 25 maggio 2017 n. 75), alle disposizioni in materia di ottimizzazione della produttività del lavoro pubblico e di efficienza e trasparenza delle pubbliche amministrazioni (D.Lgs. 27 ottobre 2009 n. 150, modificato dal D.Lgs. n 25 maggio 2017 n. 74), alle sanzioni disciplinari nei confronti dei dipendenti pubblici (D.Lgs 20 giugno 2016, n. 116 e D.Lgs 20 luglio 2017, n. 118).

Meritevole di menzione, infine, è l'applicazione con decorrenza 25/05/2018 del Regolamento UE 2016/679 in materia di protezione dei dati personali delle persone fisiche: il nuovo assetto normativo ha previsto la figura del RPD - Responsabile della Protezione dei Dati Personali che, tra l'altro, può svolgere un ruolo di supporto nei confronti del RPCT soprattutto con riferimento alle istanze di riesame di decisioni assunte in materia di accesso civico generalizzato.

Il presente aggiornamento tiene conto dell'emergenza sanitaria da COVID 19 tuttora in corso, che condiziona seppure in misura più contenuta rispetto allo scorso anno l'attività delle Pubbliche Amministrazioni, specie gli Enti Locali ed i Comuni in particolare, che sono in prima linea a fronteggiare la situazione emergenziale soprattutto dal punto di vista socio-economico, per sostenere cittadini e attività economiche le cui condizioni rischiano di essere compromesse da una crisi tra le più gravi in epoca moderna. La programmazione dell'azione amministrativa è tuttora condizionata dalla situazione emergenziale; la necessaria tempestività degli

interventi resa necessaria dalle circostanze deve coniugarsi con i principi di efficienza, efficacia, economicità e trasparenza; anche nell'azione di prevenzione e contrasto alla corruzione va tenuto conto di ciò.

L'art. 6 del dl 80/2021 prevede che le pubbliche amministrazioni con più di 50 dipendenti, devono adottare il PIAO - Piano Integrato di Attività e Organizzazione per assicurare la qualità e la trasparenza dell'attività amministrativa, per migliorare la qualità dei servizi resi a cittadini e imprese (anche attraverso la costante e progressiva semplificazione e reingegnerizzazione dei processi), per garantire il diritto di accesso (nelle forme ulteriori rispetto a quelle classiche previste dalla l 241/1990) armonizzando queste finalità con il vigente apparato normativo di settore e con due disposizioni in particolare, il dlgs 150/2009 e la legge n. 190/2012. Il nuovo documento integrato sostituirà quindi il programma triennale del fabbisogno del personale, il piano delle performance e al piano di prevenzione della corruzione e della trasparenza. La stessa norma istitutiva demanda ai provvedimenti attuativi il compito di «individuare e abrogare» gli adempimenti relativi ai piani assorbiti; al momento, tali provvedimenti non risultano formalmente adottati pertanto si rende necessario procedere all'attività di aggiornamento del PTPCT, in osservanza delle disposizioni della L. 190/2012.

IMPOSTAZIONE E STRUTTURA DEL PIANO

Dal punto di vista metodologico il presente Piano può definirsi *coordinato*, dato che i Comuni facenti parte dell'Unione dei Comuni Valli del Reno, Lavino e Samoggia e l'Unione stessa, a partire dall'anno 2018 hanno condotto un'intensa attività di coordinamento, raccordo, collaborazione per condividere alcune parti fondamentali del PTPCT (contenuti generali e contesto esterno territoriale di riferimento, parte generale delle misure organizzative necessarie a prevenire i rischi di corruzione, sistema dei valori, trasparenza). Detta attività si è rivelata funzionale all'interesse pubblico degli Enti coinvolti in termini di efficienza e di efficacia e, pertanto, meritevole di essere proseguita in vista dell'obiettivo finale che potrà eventualmente essere perseguito nel breve periodo, sussistendone le condizioni, su indicazione dell'organo politico e consistente nella redazione di una specifica sezione del PIAO unica per tutti gli Enti corredato da un unico e rinnovato Codice di comportamento, in una logica di razionalizzazione ed economicità di risorse in relazione agli adempimenti comuni e obbligatori per legge. Il descritto processo di raccordo e coordinamento ha coinvolto anche l'Azienda consortile dell'Unione ASC -Insieme e si è esteso fino a ricomprendere la redazione di un Codice di comportamento unico la cui stesura finale è stata tenuta in sospenso in vista delle annunciate Linee Guida di ANAC sull'argomento, successivamente approvate dall'ANAC con delibera n. 177 del 19/02/2020.

Alla luce di quanto sopra esposto, l'ambito istituzionale di riferimento del presente Piano è quello dei Comuni di Casalecchio di Reno, Monte San Pietro, Sasso Marconi, Valsamoggia, Zola Predosa e dell'Unione dei Comuni Valli del Reno, Lavino e Samoggia.

Sotto il profilo strutturale il presente Piano Triennale di prevenzione della corruzione si articola in tre sezioni:

1. la prima sezione contiene il **Piano di prevenzione della corruzione** vero e proprio che, a sua volta, si articola in:
 - analisi del contesto esterno, interno e del modello organizzativo dell'Ente;
 - mappatura delle aree a rischio di corruzione;
 - azioni correttive previste, responsabilità e tempistica di attuazione per ciascuna azione/misura individuata.
2. la seconda sezione contiene il “**Sistema dei Valori e Codice di comportamento**” adottato ai sensi del D. Lgs. n. 165/2001 e s.m.i. e del D.P.R. n. 62/2013.
3. la terza sezione include le misure per l'attuazione e la promozione della **Trasparenza** unitamente all'elenco degli obblighi di pubblicazione dei dati, dei documenti e delle informazioni, comprensivo dei nominativi dei soggetti responsabili della trasmissione e della pubblicazione ai sensi di quanto previsto dal D. Lgs. n. 33/2013 e s.m.i. e dalle Linee Guida dell'ANAC - Autorità Nazionale Anti Corruzione.

Secondo le direttive contenute nel PNA, il presente Piano è riferito al periodo 2021-2023 e tiene conto delle recenti delibere dell'ANAC n. 840 del 2/10/2018, n. 1074 del 21/11/2018 e n. 1064 del 13.11.2019 (PNA 2019); tiene conto altresì della delibera ANAC n. 469 del 09.06.2021 in materia di whistleblowing.

Struttura del Piano Triennale di Prevenzione della Corruzione e della Trasparenza 2021/2023

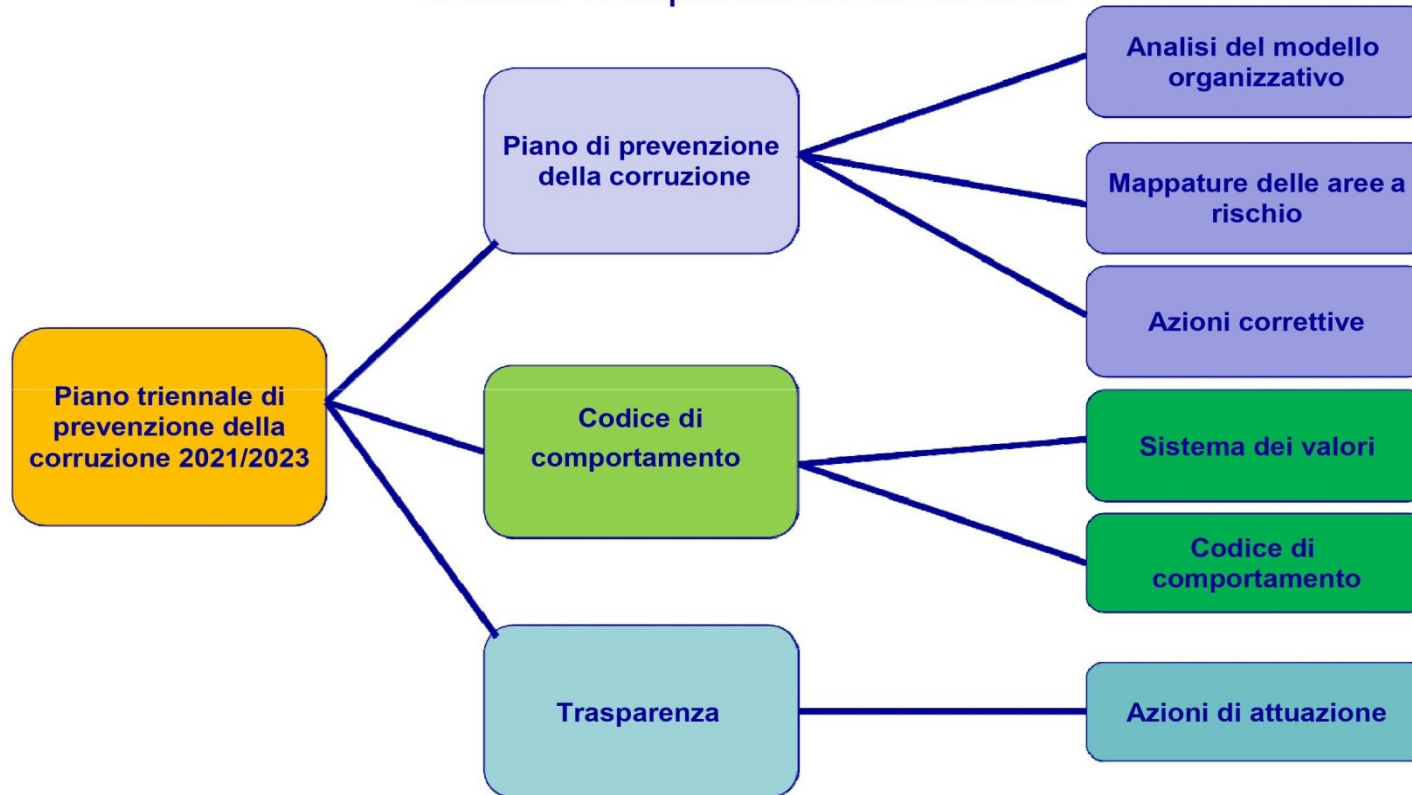

SEZIONE PRIMA

PIANO DI PREVENZIONE DELLA CORRUZIONE

LE FINALITÀ DEL PIANO TRIENNALE DI PREVENZIONE DELLA CORRUZIONE E DELLA TRASPARENZA - PTPCT

La principale finalità del PTPCT è quella di identificare le misure organizzative volte a contenere il rischio di assunzione di decisioni non imparziali; al fine di prevenire e contrastare detto rischio, l'Amministrazione valuta e gestisce il rischio corruttivo secondo una metodologia che comprende l'analisi del contesto esterno e interno, la valutazione del rischio con l'identificazione, l'analisi e la ponderazione dello stesso ed il successivo trattamento mediante l'identificazione, programmazione e attuazione delle misure di prevenzione.

Il PTPCT, dunque, si configura anche come atto di organizzazione e strumento di ottimizzazione e razionalizzazione delle attività, redatto nell'ambito di un quadro normativo ben definito e delineato dal legislatore e completato dalle deliberazioni e Linee Guida dell'ANAC; l'attività di redazione del piano ha tenuto conto dei principi strategici, metodologici e finalistici indicati nel PNA 2019

LE FONTI NORMATIVE ED I RIFERIMENTI AMMINISTRATIVI

La Legge 6 novembre 2012, n. 190, entrata in vigore il 28 novembre 2012, tende ad implementare l'apparato preventivo e repressivo contro l'illegalità nella pubblica amministrazione, innovando un sistema normativo ritenuto da tempo inadeguato a contrastare fenomeni sempre più diffusi e insidiosi e introduce l'obbligo per gli Enti pubblici di adottare entro il 31 gennaio di ciascun anno il Piano triennale della Prevenzione della Corruzione (PTPC), un documento di natura programmatica e di definizione della strategia di prevenzione della corruzione all'interno degli stessi. Per il triennio 2022/2024 il termine per l'aggiornamento del Piano è stato posticipato al 30 aprile.

Dalla stessa legge, quali "corollari", a completamento del disegno normativo da parte del legislatore, discendono le disposizioni attuative di seguito elencate:

- D. Lgs. 33/2013 - Il D. Lgs. n. 33/2013 ha ad oggetto il riordino della disciplina riguardante gli obblighi di pubblicità, trasparenza e diffusione di informazioni da parte delle pubbliche amministrazioni. Le disposizioni del decreto individuano gli obblighi di trasparenza concernenti l'organizzazione, l'attività delle pubbliche amministrazioni e le modalità per la sua realizzazione. La norma intende la "trasparenza" come accessibilità totale delle informazioni concernenti l'organizzazione e l'attività delle pubbliche amministrazioni, allo scopo di favorire forme diffuse di controllo sul perseguimento delle funzioni istituzionali e sull'utilizzo delle risorse pubbliche. Le norme del D. Lgs. N. 33/2013 riferite al diritto di accesso, in particolare, dal punto di vista applicativo sono state interessate da alcuni rilevanti interventi interpretativi: la Delibera dell'ANAC - Autorità Nazionale Anticorruzione n. 1309 del 28/12/2016 "Linee guida recanti indicazioni operative ai fini della definizione delle esclusioni e dei limiti dell'accesso civico di cui all'art. 5 co. 2 del D. Lgs. 33/2013"; la Circolare del Ministero per la Semplificazione e la Pubblica Amministrazione n. 2 del 30/05/2017. Nel corso dell'anno 2018 questo Ente ha approvato un Regolamento unico e organico in materia di accesso documentale, accesso civico semplice e accesso civico generalizzato.
- D. Lgs. 39/2013 - Il D. Lgs. n. 39 dell'8 aprile 2013 ha ad oggetto "Disposizioni in materia di inconferibilità ed incompatibilità di incarichi presso le pubbliche amministrazioni e presso gli enti privati in controllo pubblico, a norma dell'articolo 1, commi 49 e 50, della legge 190/2012". Le disposizioni contenute in tale decreto devono essere osservate ai fini del conferimento di incarichi dirigenziali e di responsabilità amministrativa di vertice nelle pubbliche amministrazioni, negli enti pubblici e negli enti di diritto privato in controllo pubblico. La norma in particolare prevede che il responsabile del piano anticorruzione di ciascuna amministrazione pubblica, ente pubblico ed ente di diritto privato in controllo pubblico curi, anche attraverso le disposizioni del piano anticorruzione, che nell'amministrazione, ente pubblico ed ente di diritto privato in controllo pubblico siano rispettate le disposizioni stabilite in materia di inconferibilità ed incompatibilità degli incarichi. Il quadro normativo è stato completato dall'ANAC - Autorità Nazionale Anticorruzione con la Determinazione n. 833 del 3/08/2016 di approvazione delle Linee Guida in materia di accertamento delle inconferibilità e delle incompatibilità degli incarichi amministrativi da parte del Responsabile della Prevenzione della Corruzione.
- D.P.R. 62/2013 - Il D.P.R. n. 62/2013 ha approvato il regolamento recante il "Codice di comportamento dei dipendenti pubblici", a norma dell'art. 54 del D. Lgs. 165/2001. Ciascuna pubblica amministrazione definisce, con procedura aperta alla partecipazione e previo parere obbligatorio dell'organismo

- indipendente di valutazione, un proprio Codice di comportamento che integra e specifica, in relazione alle caratteristiche dell'ente, il Codice di comportamento di cui al D.P.R. sopra menzionato. Allo stato attuale l'Unione dei Comuni "Valli del Reno, Lavino e Samoggia" ed i Comuni facenti parte della si sono raccordati e coordinati in modo sinergico per addivenire alla definizione di un Codice di comportamento unico per tutti gli Enti;
- D.L. 90/2014. Il Decreto Legge n. 90/2014, articolo 19 ha trasferito interamente all'Autorità Nazionale Anticorruzione (ANAC) le competenze in materia di prevenzione della corruzione e di promozione della trasparenza nelle Pubbliche Amministrazioni, attribuendo alla stessa il compito di predisporre e adottare il Piano Nazionale Anticorruzione (PNA) quale atto generale di indirizzo rivolto a tutte le Amministrazioni che adottano i PTPCT, nonché il potere di vigilanza sulla qualità dei Piani adottati dagli Enti.
- Legge 7 Agosto 2015 n. 124 " Deleghe al Governo in materia di riorganizzazione delle Amministrazioni pubbliche" .
- D.Lgs 18 aprile 2016, n. 50 "Attuazione delle direttive 2014/23/UE, 2014/24/UE e 2014/25/UE sull'aggiudicazione dei contratti di concessione, sugli appalti pubblici e sulle procedure d'appalto degli enti erogatori nei settori dell'acqua, dell'energia, dei trasporti e dei servizi postali, nonché per il riordino della disciplina vigente in materia di contratti pubblici relativi a lavori, servizi e forniture".
- D. Lgs. 97/2016. Il Decreto Legislativo 25.05.2016, n. 97 recante "Revisione e semplificazione delle disposizioni in materia di prevenzione della corruzione, pubblicità e trasparenza, correttivo della Legge 6 novembre 2012, n. 190 e del Decreto Legislativo 14 marzo 2013, n. 33, ai sensi dell'articolo 7 della legge 7 agosto 2015, n. 124 in materia di riorganizzazione delle amministrazioni pubbliche", ha apportato modifiche alla suddetta legge anticorruzione e al Decreto Legislativo n. 33/2013 riguardante gli obblighi di pubblicità e trasparenza.
- Piano Nazionale Anticorruzione - Il PNA 2016 è il primo predisposto e adottato dall'Autorità Nazionale Anticorruzione, ai sensi dell'art. 19 del decreto legge 24 giugno 2014, n. 90, che ha trasferito interamente all'Autorità le competenze in materia di prevenzione della corruzione e della promozione della trasparenza nelle pubbliche amministrazioni. La nuova disciplina chiarisce che il PNA è atto generale di indirizzo rivolto a tutte le amministrazioni (e ai soggetti di diritto privato in controllo pubblico, nei limiti posti dalla legge) che adottano i PTPCT (ovvero le misure di integrazione di quelle adottate ai sensi del decreto legislativo 8 giugno 2001, n. 231). Il PNA, in quanto atto di indirizzo, contiene indicazioni che impegnano le amministrazioni a svolgere attività di analisi della realtà amministrativa e organizzativa nella quale si svolgono le attività di esercizio di funzioni pubbliche e di attività di pubblico interesse esposte a rischi di corruzione e ad adottare concrete misure di prevenzione della corruzione. Si tratta di un modello che contempera l'esigenza di uniformità nel perseguimento di effettive misure di prevenzione della corruzione con l'autonomia organizzativa, spesso costituzionalmente garantita, delle amministrazioni nel definire esse stesse i caratteri della propria organizzazione e, all'interno di essa, le misure organizzative necessarie a prevenire i rischi di corruzione rilevati. Le indicazioni fornite dall'ANAC agli Enti con il PNA 2016 rimangono pienamente in vigore anche ai fini dell'aggiornamento del PTPCT, in quanto con la Delibera n. 1208 del 22/11/2017 e con la successiva Delibera n. 1074 del 21/11/2018 l'Autorità non detta specifiche misure modificative del PNA 2016; anche il PNA 2019 sembra confermare tale impostazione, pur avendo l'ANAC evidenziato l'intento di concentrare l'attenzione sulle indicazioni relative alla parte generale del PNA, rivedendo e consolidando in un unico atto di indirizzo tutte le indicazioni date fino ad oggi, integrandole con orientamenti maturati nel corso del tempo e che sono stati anche oggetto di appositi atti regolatori. In relazione a ciò, alcuni commentatori hanno ritenuto superato progressivamente unicamente l'impostazione uniforme del PNA 2013.
- Legge n. 179/2017. La legge n. 179 del 30.11.2017 modifica l'art. 54 bis del D. Lgs. n. 165/2001 e detta disposizioni per la tutela degli autori di segnalazioni di reati o irregolarità di cui sono venuti a conoscenza nell'ambito di un rapporto di lavoro pubblico o privato. La fattispecie è trattata nella Parte Prima del presente PTPC tra le misure organizzative di prevenzione e di controllo della corruzione. Nel corso dell'anno 2018 questo Ente si è dotato di un sistema informatizzato che, attraverso l'uso di un applicativo informatico dedicato, consente l'inoltro, la gestione e la successiva archiviazione di segnalazioni in maniera del tutto anonima. Tale applicativo, unitamente alle procedure in essere presso l'Ente, risultano conformi e in gran parte allineati alle nuove Linee Guida di ANAC in materia di tutela degli autori di segnalazioni di reati o irregolarità di cui siano venuti a conoscenza in ragione di un rapporto di lavoro, ai sensi dell'art. 54 bis del D. Lgs. 165/2001 (c.d. Whistleblowing) attualmente in consultazione.

LE MODIFICHE APPORTATE DAL D.LGS. 97/2016

Tra le modifiche di carattere generale di maggior rilievo apportate alla normativa sulla prevenzione della corruzione e sulla trasparenza dal suddetto Decreto Legislativo n. 97/2016, si registra l'unificazione fra il Piano triennale di prevenzione della corruzione (PTPC) ed il Programma triennale della trasparenza e dell'integrità (PTTI).

Infatti il D. Lgs. 33/2013, al novellato articolo 10, recante “Coordinamento con il Piano triennale per la prevenzione della corruzione”, dispone l'accorpamento tra la programmazione delle misure di prevenzione della corruzione e quella della trasparenza e prevede apposita e specifica sezione sulla trasparenza all'interno del PTPCT; sezione da intendersi come atto organizzativo fondamentale dei flussi informativi necessari per garantire l'individuazione, l'elaborazione, la trasmissione e la pubblicazione dei dati.

Pertanto, come indicato dall'Autorità Nazionale Anticorruzione nelle deliberazioni n. 831 e n. 1310 del 2016, rispettivamente di approvazione del PNA 2016 e delle Linee guida sull'attuazione degli obblighi di pubblicità, trasparenza e diffusione di informazioni, le pubbliche amministrazioni sono tenute ad adottare, entro il 31 gennaio di ogni anno un unico Piano triennale di prevenzione della corruzione e della trasparenza (PTPCT) in cui sia chiaramente identificata la sezione relativa alla trasparenza i cui obiettivi strategici, unitamente all'indicazione dei Responsabili della trasmissione e della pubblicazione dei documenti e delle informazioni, costituiscono contenuto necessario ed ineludibile della stessa, come previsto dalla Legge 190/2012 all'articolo 1, comma 8 e dal D. Lgs. 33/2013 art. 10 comma 1.

Il legislatore ha, inoltre, rafforzato la necessità che sia assicurato il coordinamento tra gli obiettivi strategici in materia di trasparenza contenuti nel PTPCT e quelli degli altri documenti di natura programmatica e strategico gestionale dell'amministrazione e del Piano della Performance; ciò al fine di garantire la coerenza e l'effettiva sostenibilità degli obiettivi posti dall'Ente.

Tre le modifiche di carattere generale apportate dal suddetto Decreto Legislativo n. 97/2016 si rilevano abrogazioni ed integrazioni di norme in materia di obblighi di trasparenza, l'introduzione dell'istituto dell'Accesso civico generalizzato agli atti, ai documenti e alle informazioni detenuti dalle pubbliche amministrazioni non oggetto di pubblicazione obbligatoria, un rafforzamento del principio di trasparenza che caratterizza l'attività delle pubbliche amministrazioni e i rapporti con i cittadini.

La nuova disciplina tende a rafforzare il ruolo dei Responsabili della prevenzione della corruzione (di seguito R.P.C.) quali soggetti titolari del potere di predisposizione e di proposta del PTPCT all'organo di indirizzo. È, inoltre, previsto un maggiore coinvolgimento degli organi di indirizzo nella formazione e attuazione dei Piani così come di quello degli organismi indipendenti di valutazione (OIV). Questi ultimi, in particolare, sono chiamati a svolgere un'attività di rafforzamento del raccordo tra le misure anticorruzione e le misure del Piano della Performance.

IL P.T.P.C: UNO STRUMENTO ORGANIZZATIVO PER ATTUARE UN COMPLESSO DISEGNO NORMATIVO

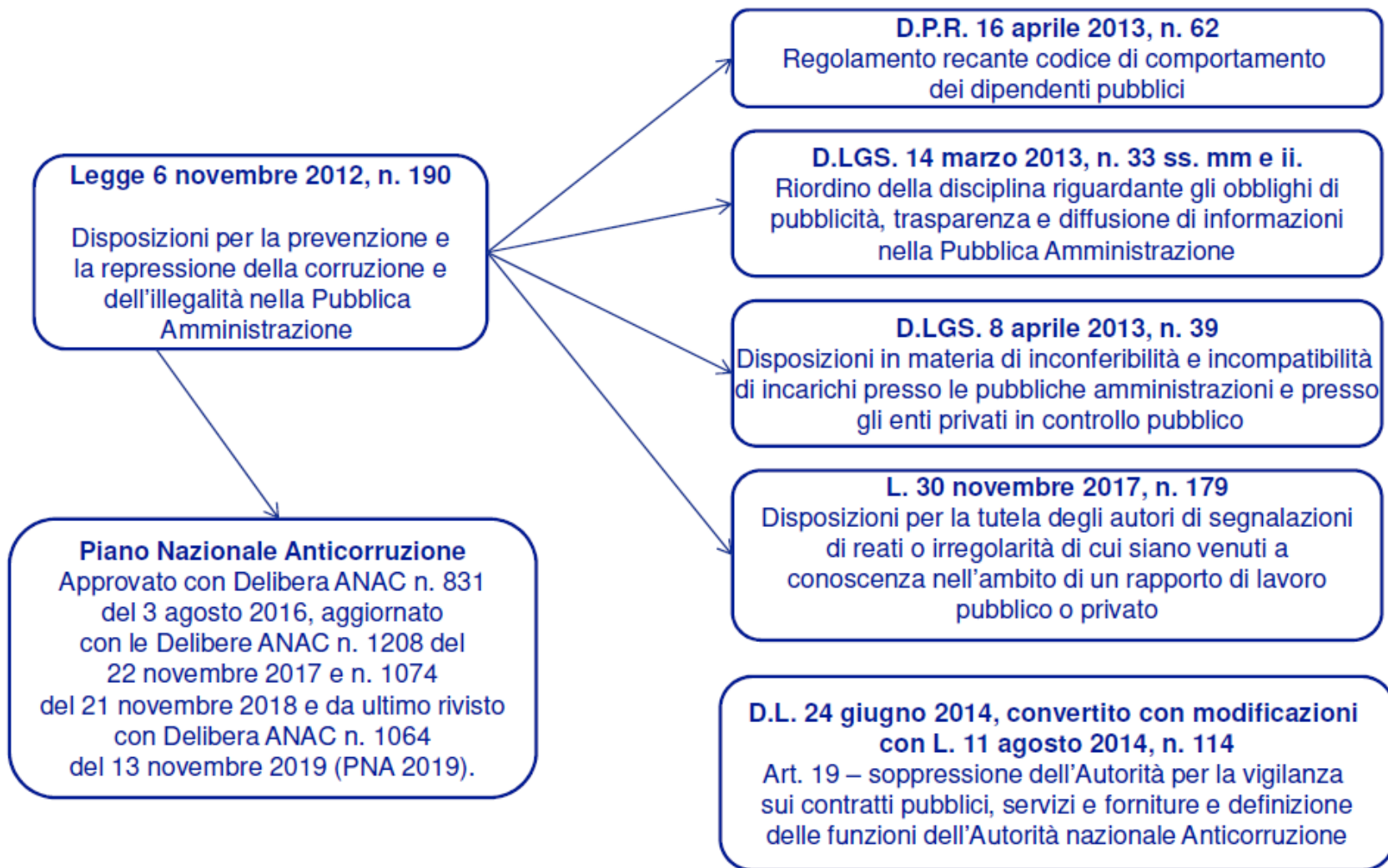

I SOGGETTI COINVOLTI

Il processo di adozione del Piano e la sua attuazione prevede l'azione coordinata dei soggetti di seguito indicati.

Organi di governo

1. Il Sindaco ha individuato, sulla base del modello organizzativo dell'Ente, la figura Segretario Generale quale Responsabile della Prevenzione della Corruzione, della Trasparenza e dell'Accesso Civico in considerazione dei compiti e delle funzioni di assistenza giuridico amministrativa svolti. Il RPCT opera in costante coordinamento ed in piena sinergia con i responsabili di area e di servizio, avvalendosi della segreteria generale e del servizio di programmazione e controllo.
- il Consiglio Comunale definisce la programmazione dell'attività amministrativa nel DUP - Documento Unico di Programmazione
 - La Giunta Comunale adotta il Piano e i suoi aggiornamenti come previsto nel PNA e nel PEG - Piano Esecutivo di Gestione definisce gli obiettivi strategici per la gestione, valorizzando lo sviluppo e la realizzazione di un efficace processo di gestione del rischio di corruzione e sono incentivati percorsi formativi e di sensibilizzazione del personale.

Gli organi politici sopra citati, ciascuno per quanto di propria competenza, hanno individuato gli obiettivi strategici in materia di prevenzione della corruzione raccordandosi in modo sinergico con la struttura burocratica e il RPCT, al fine di garantire una sostanziale integrazione tra il ciclo di gestione della performance e la prevenzione della corruzione mediante il processo di gestione del rischio.

Responsabile della Prevenzione della Corruzione e della Trasparenza.

- Svolge i compiti indicati nel PNA ed in particolare quelli indicati nell'Allegato 3 al PNA 2019, ed i compiti di vigilanza in materia di inconfiribilità ed incompatibilità degli incarichi (art. 15 D.Lgs. 39/2013); nello svolgimento dei compiti e funzioni attribuite, il RPCT può verificare e chiedere delucidazioni per iscritto e verbalmente a tutti i dipendenti su comportamenti che possono intaccare, anche solo potenzialmente, corruzione e illegalità e può richiedere ai dipendenti che hanno istruito un procedimento di fornire motivazione per iscritto circa le circostanze di fatto e di diritto che sottendono all'adozione del provvedimento finale.
- Elabora la proposta del Piano in stretto raccordo e sinergia con i R.P.C.T. dei Comuni e dell'Unione; svolge, inoltre, i compiti esplicitati nella L. n. 190/2012, nella Circolare del Dipartimento della funzione pubblica n. 1/2013 e nelle delibere dell'ANAC n. 840/2018 e n. 1074/2018.
- Elabora la relazione annuale sull'attività svolta, assicurandone, altresì, la pubblicazione.
- Svolge un'attività di monitoraggio sulle richieste di accesso civico "semplice" e "generalizzato" come precisato nella apposita sezione di questo Piano.
- Si avvale del supporto del Responsabile della Protezione dei Dati personali, se necessario, eventualmente anche per la gestione delle istanze di riesame di decisioni sull'accesso civico generalizzato fermo restando il potere del RPCT di richiedere un parere al Garante per la protezione dei dati personali.
- Svolge le funzioni in materia di trasparenza individuate dall'art. 43 del D. Lgs. 33/2013 e s.m.i. ed in particolare svolge un'attività di controllo sull'adempimento degli obblighi di pubblicazione previsti dalla normativa vigente assicurando la completezza, la chiarezza e l'aggiornamento delle informazioni pubblicate.
- Segnala all'organo di indirizzo e all'Organismo Indipendente di valutazione (OIV) le disfunzioni inerenti all'attuazione delle misure in materia di prevenzione della corruzione.

Responsabili di Area e Servizio titolari di posizione organizzativa, titolari degli uffici di diretta collaborazione.

- Partecipano al processo di gestione del rischio (mappatura dei processi a rischio).
- Propongono per ogni singolo processo le azioni di prevenzione e relativa tempistica di attuazione.
- Osservano le misure contenute nel Piano e partecipano al periodico monitoraggio dello stesso, collaborando attivamente con il RPCT.
- Assicurano l'osservanza del Codice di comportamento e verificano le ipotesi di violazione da parte del proprio personale tenendone conto in sede di valutazione della performance individuale.
- Adottano le misure gestionali, quali l'avvio di procedimenti disciplinari, o la sospensione e la rotazione del personale in conformità alle previsioni contenute nel presente Piano.
- Hanno l'obbligo di informare il RPCT su ogni fatto o atto che sia rilevante per il funzionamento e l'osservanza del presente Piano.

R.A.S.A.

Ogni stazione appaltante è tenuta a nominare il soggetto responsabile (RASA) dell'inserimento e dell'aggiornamento annuale degli elementi identificativi della stazione appaltante stessa.

Questo Ente ha provveduto all'individuazione del soggetto, secondo le indicazioni del PNA 2016; tra le misure organizzative di trasparenza in funzione di prevenzione della corruzione, nel prosieguo di questo piano, viene indicato il soggetto preposto all'iscrizione ed all'aggiornamento dei dati nell'Anagrafe Unica delle Stazioni Appaltanti (AUSA).

Il R.A.S.A.:

- Partecipa al processo di gestione del rischio.
- Aggiorna i dati nell'AUSA.

Nucleo di Valutazione (unico per i Comuni dell'Unione dei Comuni Valli del Reno, Lavino e Samoggia e per l'Unione stessa).

Questo Ente, unitamente agli altri Comuni dell'Unione e all'Unione stessa, ha istituito il Nucleo di Valutazione Associato; è stato incaricato il Prof. Luca Mazzara, professionista esterno all'Amministrazione, distinto dal RPCT così come diversi sono il ruolo e le responsabilità delle due figure.

- Svolge i compiti connessi all'attività anticorruzione nel settore della trasparenza amministrativa.
- Promuove e attesta l'assolvimento degli obblighi relativi alla trasparenza.
- Esprime parere sul Codice di comportamento.
- Partecipa al processo di gestione del rischio.
- Verifica, anche ai fini della validazione della relazione sulla performance, che il PTPCT sia coerente con gli obiettivi stabiliti nei documenti di programmazione strategico - gestionale e, altresì, che nella misurazione e valutazione delle performance si tenga conto degli obiettivi connessi all'anticorruzione e alla trasparenza.
- Verifica i contenuti della relazione predisposta annualmente dal RPCT recante i risultati dell'attività svolta

Ufficio per i procedimenti disciplinari (UDP) (unico per i Comuni dell'Unione dei Comuni Valli del Reno, Lavino e Samoggia e per l'Unione stessa).

Questo Ente ha stipulato, per il tramite dell'Unione dei Comuni, una convenzione con l'Unione dei Comuni della Bassa Romagna per la gestione associata dell'Ufficio Interprovinciale per la prevenzione e risoluzione delle patologie del rapporto di lavoro. Il responsabile di detto ufficio è un soggetto esterno all'Amministrazione, distinto dal RPCT, così come diversi sono il ruolo e le responsabilità delle due figure.

- Gestisce i procedimenti disciplinari nell'ambito di propria competenza.
- Provvede alle comunicazioni obbligatorie nei confronti dell'autorità giudiziaria.
- Propone l'aggiornamento del Codice di comportamento.

Il DPO - Data Protection Officer o RPD - Responsabile della Protezione dei dati personali

In conformità agli artt. 37-39 del Regolamento (UE) 2016/679 in materia di protezione dei dati personali, questo Ente ha individuato quale DPO un professionista esterno all'Amministrazione, distinto dal RPCT così come diversi sono il ruolo e le responsabilità delle due figure.

- Collabora con il RPCT.
- Costituisce una figura di riferimento per il RPCT per le questioni di carattere generale riguardanti la protezione dei dati personali, ferme restando le funzioni e le responsabilità del RPCT.

Personale comunale

- Partecipano al processo di gestione del rischio.
- Osservano le misure contenute nel Piano e nel Codice di comportamento, collaborando attivamente con il RPCT.
- Segnalano le situazioni di illecito al RPCT.
- Segnalano i casi personali di conflitto di interesse e la sussistenza di procedimenti penali a proprio carico.

Collaboratori a qualsiasi titolo

- Osservano le misure contenute nel Piano e nel Codice di comportamento.
- Segnalano le situazioni di illecito.

Per la redazione del presente PTPCT coordinato e la elaborazione di parti comuni e condivise tra l'Unione Valli del Reno, Lavino e Samoggia ed i Comuni facenti parte della stessa, ha esercitato un ruolo determinante la **Conferenza dei Segretari** con il supporto attivo del Dirigente dell'Area Servizi al Cittadino e di Staff e dei Servizi Istituzionali del Comune di Casalecchio di Reno.

PROCESSO DI ADOZIONE DEL PIANO

La metodologia adottata nella stesura del Piano si ispira a due approcci, entrambi ritenuti autorevoli negli ambiti organizzativi che già hanno efficacemente affrontato tali problematiche ed entrambi sintetizzati nel PNA 2016:

- l'approccio dei sistemi normati, che si fonda sul principio di documentabilità delle attività svolte, per cui, in ogni processo, le operazioni e le azioni devono essere verificabili in termini di coerenza e congruità, in modo che sia sempre attestata la responsabilità della progettazione delle attività, della validazione, dell'autorizzazione, dell'effettuazione, nonché sul principio di documentabilità dei controlli, per cui ogni attività di supervisione o controllo deve essere documentata e firmata da chi ne ha la responsabilità. In coerenza con tali principi sono da formalizzare procedure, check-list, criteri e altri strumenti gestionali in grado di garantire omogeneità, oltre che trasparenza e equità.

- l'approccio mutuato dal D.Lgs 231/2001 - con le dovute contestualizzazioni e senza che sia imposto dal decreto stesso nell'ambito pubblico - che prevede che l'ente non sia responsabile per i reati commessi (anche nel suo interesse o a suo vantaggio) se sono soddisfatte le seguenti condizioni:

se prova che l'organo dirigente ha adottato ed efficacemente attuato, prima della commissione del fatto, modelli di organizzazione e di gestione idonei a prevenire reati della specie di quello verificatosi;

se il compito di vigilare sul funzionamento e l'osservanza dei modelli e di curare il loro aggiornamento è stato affidato a un organismo dell'ente dotato di autonomi poteri di iniziativa e di controllo;

se non vi è stata omessa o insufficiente vigilanza da parte dell'organismo.

Alla luce dei predetti criteri, nel percorso di costruzione del Piano, sono stati tenuti in considerazione i seguenti aspetti di ordine sostanziale:

1. il coinvolgimento dei Responsabili di Area e Servizio titolari di PO nell'attività di analisi e valutazione, di proposta e definizione delle misure e di monitoraggio per l'implementazione del Piano. Tale attività - che non sostituisce ma integra l'opportuna formazione rispetto alle finalità e agli strumenti del Piano stesso, è stata il punto di partenza per la definizione di azioni preventive efficaci rispetto alle reali esigenze dell'Ente;
2. la rilevazione delle misure di contrasto (controlli specifici, valutazioni ex post dei risultati raggiunti, particolari misure nell'organizzazione degli uffici e nella gestione del personale addetto, specifiche misure di trasparenza sulle attività svolte) già adottate, oltre all'indicazione delle misure che, attualmente non presenti, si prevede di adottare in futuro;
3. la sinergia strutturale e interrelazione tra misure anticorruptive e disciplina della trasparenza, in un'ottica non solo di rispetto del dettato normativo (D.Lgs n. 97/2016), ma anche di qualificazione dell'agire amministrativo volta al generale efficientamento del sistema;
4. il recepimento del codice di comportamento del pubblico dipendente dettato dal DPR n. 62 del 18.04.2013, con la conseguente condivisione di un sistema di valori uniforme in un ambito territoriale istituzionalmente definito che si estende all'intero territorio di competenza dell'Unione;
5. la previsione e l'adozione di specifiche attività di formazione del personale, anch'esse uniformi per gli Enti dell'Unione, con attenzione prioritaria al responsabile anticorruzione dell'amministrazione e ai dirigenti amministrativi e Responsabili competenti, per le attività maggiormente esposte al rischio di corruzione. Tali attività trovano compiuta programmazione nel Piano della Formazione unico e coordinato per tutti i Comuni e l'Unione, anche attraverso l'adesione alla Rete dell'Integrità e della Trasparenza della Regione Emilia Romagna che si occupa, tra l'altro, di strutturare un percorso formativo di base in materia di anticorruzione e di trasparenza da somministrare, tramite una specifica piattaforma, ai dipendenti.

La stesura del Piano Triennale di Prevenzione della Corruzione è stata quindi realizzata mettendo a sistema tutte le azioni operative proposte e le azioni di carattere generale che ottemperano le prescrizioni della L.190/2012. Particolare attenzione è stata posta nel garantire la "fattibilità" delle azioni previste, sia in termini operativi, che finanziari, attraverso la verifica della coerenza rispetto agli altri strumenti di programmazione e di performance (DUP, Bilancio di previsione, PEG e Piano della Performance).

LA METODOLOGIA PRESCELTA

La scelta metodologica assunta conferma un coinvolgimento diretto delle strutture interne, nell'intento di conseguire due obiettivi di carattere sostanziale:

1. strutturazione del Piano che tenga conto in maniera specifica della singola realtà organizzativa sia per ciò che attiene la mappatura dei processi, sia per la parte di analisi del rischio, sia in ultimo per ciò che riguarda l'individuazione di misure correttive. Si evidenzia che questa sezione del Piano è specifica per ogni Ente e, al momento, non è stata uniformata; l'obiettivo di breve periodo che le Amministrazioni interessate potrebbero darsi, sussistendone le condizioni e gli indirizzi in tal senso dell'organo politico, consiste nell'uniformare anche questa sezione per passare da un PTPCT coordinato ad un PTPCT unico.
2. responsabilizzazione fattiva ed effettiva di tutti i soggetti appartenenti alla struttura stessa.

CONTENUTI DEL PIANO ANTICORRUZIONE

Per essere efficace e garantire il risultato preordinato alla sua adozione il Piano Anticorruzione deve contenere:

- a) analisi del contesto (esterno ed interno);
- b) analisi del modello organizzativo scelto dall'ente: definizione di ruoli e responsabilità;
- c) le aree di rischio (cd. mappatura dei rischi);
- d) misure organizzative obbligatorie ed ulteriori per la prevenzione;
- e) la progettazione di un efficace Sistema di Controllo interno;
- f) la formazione in tema di anticorruzione.

ANALISI DEL CONTESTO ESTERNO

Il contesto esterno di riferimento viene analizzato sulla base di dati acquisiti in autonomia ed anche sulla base del contributo fornito dalla Rete Regionale dell'Integrità e della Trasparenza - RIT.

IL QUADRO REGIONALE

Premessa

Come evidenziato nelle premesse del presente documento, lo scenario economico sociale, ancora –fortemente condizionato, dalle ricadute dell'emergenza sanitaria da COVID 19, mostra una ripresa economica del territorio superiore alla media nazionale.

La Regione Emilia Romagna è tra le regioni italiane più vaste territorialmente e, con oltre quattro milioni di abitanti, tra le più popolate.

La popolazione residente, pari a 4.459.866 al 01.01.2021 ha subito, rispetto all'anno 2020, una consistente variazione negativa che evidenzia l'effetto della pandemia da Covid-19 sulle variabili demografiche e risulta così distribuita per sesso e per fasce di età: 2.172.153 maschi, di cui 292.080 di età compresa tra 0 e 14 anni, 1.410.455 di età compresa tra 15 e 64 anni, 469.618 di età superiore ai 65 anni; 2.287.713 femmine, di cui 275.110 di età compresa tra 0 e 14 anni, 1.404.504 di età compresa tra 15 e 64 anni, 608.099 di età superiore ai 65 anni.

La popolazione straniera residente in Emilia-Romagna nell'anno 2021 è pari a 564.580 cittadini stranieri residenti al 1° gennaio 2021 e risulta così distribuita per sesso e per fasce di età: 266.210 maschi, di cui 54.031 di età compresa tra 0 e 14 anni, 202.832 di età compresa tra 15 e 64 anni, 9.347 di età superiore ai 65 anni; 298.370 femmine, di cui 50.690 di età compresa tra 0 e 14 anni, 225.306 di età compresa tra 15 e 64 anni, 22.374 di età superiore ai 65 anni.

Al 1° gennaio 2019 i cittadini stranieri residenti in Emilia-Romagna erano 551.222, pari al 12,3% della popolazione complessiva. Nel corso del 2020 si è registrato un leggero incremento pari a circa 12.500 unità, con un'ulteriore variazione statistica in aumento del 2,3%; nel 2021 la diminuzione del numero di residenti ha riguardato la sola componente di cittadinanza italiana mentre la popolazione di cittadinanza straniera fa registrare una variazione positiva, seppur contenuta a poco più di 2 mila unità (+2.193; +0,39%). La comunità straniera rappresenta quindi il 12,7% dei residenti in Regione. Questo fa rilevare il valore più alto della serie

storica relativa alla nostra regione dopo la diminuzione del 2015-2017, evidenziando come il fenomeno in regione vada verso la stabilizzazione e il radicamento. L'Emilia-Romagna si conferma prima regione in Italia per incidenza di residenti stranieri sul totale della popolazione residente, davanti alla Lombardia e con una media assolutamente superiore al dato nazionale (in Italia gli stranieri residenti sono 8,5% della popolazione).

I dati regionali evidenziano come le donne siano la maggioranza complessiva dei residenti stranieri in regione con una percentuale pari al 52,8% del totale; suddividendo invece le presenze per aree di provenienza si nota come la prevalenza femminile caratterizzi in modo particolare gli stranieri dell'Europa centro-orientale mentre senegalesi, cingalesi e pakistani evidenziano una netta prevalenza maschile.

Gli stranieri presentano un'età media di poco superiore ai 34 anni e di questi i minori residenti sono oltre 128 mila pari al 22,7% del totale.

Al 30 settembre 2021 (ultimo dato disponibile) le imprese registrate in Emilia-Romagna sono risultate 451.740. Rispetto alla stessa data dell'anno 2020 sono aumentate di 1.226 unità, +0,3 per cento. Le iscrizioni negli ultimi dodici mesi sono risultate 23.699, in aumento del 12,5 per cento rispetto a quelle dei dodici mesi precedenti, investiti dagli effetti della pandemia e, per ciò, costituiscono il minimo assoluto dal 2007. Il tasso di natalità è risalito al 5,3 per cento dal 4,6 per cento dei dodici mesi precedenti. Le cessazioni sono risultate solo 22.628 essendo diminuite del 5,5 per cento rispetto ai dodici mesi precedenti, sono state contenute anche grazie agli interventi a sostegno delle imprese e hanno stabilito un nuovo minimo assoluto facendo scendere al 5,0 per cento il tasso di mortalità. Si tratta del primo incremento delle imprese attive registrato nel terzo trimestre da dieci anni, che conferma e rafforza l'inversione di tendenza in positivo messa in luce nel primo trimestre del 2021, dopo dieci anni di ininterrotta riduzione della base imprenditoriale. Questo incremento conferma che gli effetti della pandemia non emergono dalla sola analisi della variazione dello stock delle imprese, ma testimonia chiaramente dell'efficacia delle misure introdotte a sostegno della base imprenditoriale. La base imprenditoriale regionale si è ridotta in agricoltura, in misura sensibilmente più contenuta nell'industria e solo minimamente nel commercio, mentre la tendenza positiva è derivata dal rapido incremento nelle costruzioni e dalla crescita lievemente meno rapida, ma molto più consistente, rilevata nel complesso dei servizi diversi dal commercio, che risulta la più ampia degli ultimi dieci anni.

La consistenza delle imprese attive nei settori dell'agricoltura, caccia, silvicoltura e pesca continua a seguire un pluriennale trend negativo, che si è solo leggermente alleviato negli ultimi dodici mesi. A fine settembre la base imprenditoriale regionale era costituita da 54.216 imprese, pari al 13,5 per cento del totale delle attive, si è quindi ridotta di 632 unità (-1,2 per cento) rispetto allo stesso mese dello scorso anno.

Con riferimento invece alla produzione industriale emiliano-romagnola il 2021 si è aperto con l'avvio di una fase di recupero che ha reso possibile nel terzo trimestre superare il livello di attività dello stesso trimestre del 2019 del 3,3 per cento. Nel complesso dei primi nove mesi del 2021, la produzione è salita del 11,5 per cento rispetto all'anno precedente e il livello di attività è risultato inferiore a quello del 2019 di solo il 2,3 per cento, con un andamento a "V" della ripresa, testimoniato dal livello record del saldo positivo tra le quote delle imprese che hanno rilevato un aumento e quelle che hanno riferito una riduzione della produzione rispetto allo stesso trimestre dell'anno precedente, che è giunto al livello più elevato dall'inizio della rilevazione. Sulla base dei dati del Registro delle imprese, le imprese attive dell'industria in senso stretto regionale con sede in Emilia-Romagna a fine settembre 2021 risultavano 43.717 (pari al 10,9 per cento delle imprese attive della regione), con una sensibile decelerazione della tendenza negativa che si è fermata a -0,5 per cento (-224 imprese), pari al minimo degli ultimi tre anni.

Gli stimoli introdotti a sostegno del settore delle costruzioni hanno poi reso possibile l'avvio nel primo trimestre del 2021 di un recupero andato poi accelerando e consolidandosi, tanto che nei primi nove mesi dell'anno si è registrato un notevole incremento del volume d'affari a prezzi correnti rispetto allo stesso periodo del 2020 (+6,3 per cento). Tra gennaio e settembre il livello di attività è risultato inferiore a quello dello stesso periodo del 2019 del solo 2,1 per cento. Rapporto 2021 sull'economia regionale Unioncamere Emilia-Romagna - Regione Emilia-Romagna 4 A fine settembre 2021 la consistenza delle imprese attive nelle costruzioni è risultata pari a 66.459 unità, con un incremento di 1.211 imprese (+1,9 per cento) rispetto allo stesso periodo del 2020. Si tratta del quinto segno consecutivo di crescita tendenziale delle imprese attive delle costruzioni dopo più di dieci anni di incessante riduzione e, dall'avvio della seconda metà del 2020, l'espansione della base imprenditoriale è risultata progressivamente sempre più ampia, trimestre dopo trimestre. Tra luglio 2020 e giugno 2021, gli addetti delle costruzioni sono risultati in media 135.436, con una flessione pari a 1.893 unità (-1,4 per cento) rispetto ai dodici mesi precedenti.

In relazione al complesso del commercio e della riparazione di autoveicoli, al 30 settembre 2021, le imprese con sede in regione e attive erano 87.823, il 21,9 per cento della base imprenditoriale. Rispetto ad un anno prima la loro consistenza è diminuita di solo lo 0,2 per cento (-173 unità), ma negli ultimi dieci anni si è ridotta di 8.889 imprese (-9,2 per cento). Il macro settore aggrega però tre realtà abbastanza diverse tra loro e il commercio al dettaglio è quello con il maggiore numero di imprese (42.986 che negli ultimi dodici mesi ha fatto registrare un lieve incremento delle imprese (+0,4 per cento, +165 unità), a fronte della consistente riduzione della base imprenditoriale (-5.567 imprese, -11,5 per cento) vissuta negli ultimi dieci anni.

Anche con riferimento alle esportazioni emiliano-romagnole nei primi 9 mesi dell'anno sono ammontate a quasi 52,9 miliardi di euro, pari al 7,1 per cento in più dell'omologo periodo del 2019 (per un controvalore di aumento prossimo a 6,5 miliardi di euro).

Con riferimento poi all'industria turistica regionale, questa chiude i primi nove mesi del 2021 con una stima (realizzata secondo le metodologie appena descritte) di 44,5 milioni di presenze, in aumento del +27,8 per cento rispetto ai circa 34,8 milioni registrati nel 2020, ma con una flessione del -19 per cento rispetto ai 54,9 milioni del 2019, ultimo anno prima dello scoppio della pandemia

Inoltre, grazie alla diffusione della vaccinazione, con il contenimento della pandemia e la ripresa a "V" in corso a livello mondiale, europeo e nazionale, nei primi nove mesi dell'anno, le imprese artigiane della manifattura regionale hanno ottenuto un deciso recupero della produzione (+8,5 per cento) rispetto al corrispondente periodo del 2020, seppur inferiore a quello del complesso dell'industria regionale nello stesso periodo (+11,5 per cento). In una prospettiva di più lungo periodo il livello della produzione industriale delle imprese artigiane tra gennaio e settembre è risultato ancora inferiore dell'8,6 per cento rispetto a quello dello stesso periodo del 2019. Nel settore delle costruzioni, grazie anche agli stimoli introdotti a sostegno del settore, si evidenzia un deciso incremento del volume d'affari delle imprese artigiane nei primi nove mesi dell'anno rispetto allo stesso periodo del 2020 (+6,4 per cento) tanto che il livello attuale del volume d'affari si è avvicinato a quello dello stesso periodo del 2019, risultando inferiore del 2,1 per cento.

Da ultimo, al 30 settembre 2021 le cooperative attive in regione erano 4.599, l'1,1 per cento del totale delle imprese, una percentuale che non restituisce l'effettiva importanza della cooperazione nell'economia regionale.

* *Fonti:*

- *sito istituzionale della Regione Emilia Romagna Quadro di sintesi. L'economia regionale nel 2021 - a cura dell'Ufficio Studi di Unioncamere Emilia-Romagna*

1. Scenario economico-sociale a livello regionale

Anche nel corso di tutto l'anno 2021 lo scenario economico-sociale è stato fortemente condizionato dalle ricadute della pandemia Covid-19.

E' però da segnalare come, il progressivo diffondersi nel 2021 nei paesi sviluppati dei vaccini anti Sars-Cov-2 abbia permesso, nel corso dei mesi, il consolidarsi di una robusta ripresa economica accompagnata da una altrettanto notevole ripresa della domanda aggregata ed anche l'avvento, coi mesi autunnali, di una nuova ondata pandemica non sta influenzando sui livelli complessivi di domanda che rimangono sostenuti a livello mondiale e, ancora di più, a livello nazionale (complice la maggior copertura vaccinale del nostro Paese). Questo però sta facendo sì che le catene internazionali di fornitura, che durante le prime tre ondate pandemiche avevano subito un vistoso calo della domanda, ed un ancor più vistoso calo degli investimenti, stiano faticando a reggere il ritmo di crescita della richiesta complessiva e sembrano essersi prodotte nel tempo delle strozzature che hanno portato ad un vistoso aumento - per ora vissuto come transitorio - delle quotazioni delle merci, specie energetiche, e dei semilavorati portando anche ad alcuni problemi di approvvigionamento.

Ulteriore conseguenza della diffusione della pandemia da Covid-19 nel 2020 ha messo, nel giro di qualche giorno, le imprese di fronte alla necessità di raggiungere i propri clienti, specie quelli finali, evitando il contatto fisico con loro. Questo ha portato molte imprese ad abbracciare il commercio elettronico in un lasso di tempo molto limitato e con livelli di soddisfazione variabili da esperienza ad esperienza. L'uso dell'e-commerce interessa sempre di più anche le imprese attive nel commercio della regione tant'è che più di una impresa commerciale su 5 (il 21,2 per cento) utilizza il canale on-line per raggiungere i propri clienti, un valore significativamente maggiore del corrispondente valore per le imprese della manifattura. Anche nel caso delle imprese commerciali, la dimensione d'azienda è una variabile importante nell'analizzare il fenomeno del commercio elettronico visto che la frequenza del ricorso a questo canale passa dal 20,1 per cento delle imprese della piccola distribuzione (fino a 5 addetti) al 40,5 per cento della grande distribuzione (quella con 20 addetti ed oltre).

Con riferimento agli scenari economici locali, nel 2021 si è assistito ad una rapida ripresa del prodotto interno lordo regionale (+6,5 per cento) che proseguirà anche nel 2022, seppur su ritmi più contenuti (+3,8 per cento). A fine 2022 l'Emilia-Romagna dovrebbe aver completamente recuperato e superato il livello del Pil del 2019. Resta di fondo la questione che attraversa l'intero Paese, di una crescita sostanzialmente ferma da 20 anni, tanto che il Pil nazionale in termini reali nel 2021 dovrebbe risultare inferiore dell'uno per cento rispetto ai livelli minimi toccati al culmine della crisi nel 2009 e superiore di solo lo 0,4 per cento rispetto a quello del 2000. Per l'Emilia-Romagna gli stessi confronti temporali indicano una crescita del 5,6 per cento rispetto al 2009 (superata solamente da Basilicata e dalla provincia di Trento) e del 7,8 per cento sul 2000 (superata dalla provincia di Trento e dalla Lombardia).

Dal punto di vista settoriale è il settore delle costruzioni, sulla spinta degli incentivi alla ristrutturazione edilizia, a registrare l'incremento maggiore con una crescita stimata per il 2021 superiore al 20 per cento; molto bene anche l'industria che dovrebbe aumentare del 10,5 per cento, mentre per il terziario si prevede un incremento del 4,2 per cento.

Nel corso del 2020 la pandemia ha determinato un imponente calo dell'occupazione di quasi 59mila unità, corrispondente a una flessione del 2,9 per cento rispetto all'anno precedente ma a fine 2021 si è registrata un'inversione di tendenza, ancora piccola nei numeri, +0,5 per cento per 9.700 occupati, ma importante in quanto indice che gli effetti della pandemia sul mondo del lavoro sono stati minori di quanto temuto. La ripresa dell'occupazione dovrebbe irrobustirsi nel 2022, +1,5 per cento, per recuperare i livelli pre-pandemia nel corso del 2023.

Le conseguenze negative della pandemia sul mercato del lavoro porteranno il tasso di disoccupazione nel 2022 a toccare il 6,4 per cento (6 per cento nel 2021), per poi tornare a scendere.

Le stime provvisorie aggiornate al terzo trimestre 2021, elaborate da ISTAT nell'ambito della nuova rilevazione delle forze di lavoro, indicano in Emilia-Romagna 2,021 milioni di occupati, 93 mila persone in cerca di occupazione e 752,6 mila persone inattive in età lavorativa.

Se si prende in considerazione la media dei primi tre trimestri del 2021, l'occupazione media regionale è in crescita dello 0,7 per cento rispetto alla media dei primi nove mesi del 2020 (14,0 mila occupati in più), ma risulta essere ancora inferiore al 2019 (-2,0 per cento). Le persone in cerca di occupazione sono in calo di 7,7 mila unità (-6,4 per cento) rispetto al medesimo periodo dello scorso anno e anche rispetto al 2019 (4,8 mila persone in meno, pari a -4,1 per cento). La popolazione inattiva in età lavorativa è in leggera riduzione rispetto al 2020 (-0,1 per cento), ma ampiamente al di sopra della stima 2019 (sono 55,6 mila gli inattivi in più, corrispondenti ad una crescita del 7,8 per cento, in maggioranza donne).

Nel III trimestre 2021 il tasso di occupazione regionale (15-64 anni) è stimato al 69,8 per cento (68,1 per cento nel Nord Est e 59,1 per cento a livello nazionale), in crescita di 2,2 punti percentuali rispetto ad un anno prima (quando era stimato attorno al 67,6 per cento) e quasi riallineato al dato del terzo trimestre 2019 (69,9 per cento). Rispetto al III trimestre dello scorso anno migliora sia il tasso maschile (stimato nel 2021 al 76,6 per cento) sia quello femminile (62,9 per cento), ma solo il primo ha raggiunto e superato il livello pre-Covid. Se si prende invece in considerazione il tasso medio nei tre trimestri dell'anno, il recupero rispetto al dato 2019 non è stato ancora raggiunto né dagli uomini né dalle donne.

Nella media dei primi tre trimestri dell'anno il tasso di disoccupazione statistica complessivo è pari al 5,4 per cento (3,8 per cento per i maschi e 7,3 per cento, per le femmine).

La partecipazione al mercato del lavoro in regione si conferma migliore sia del dato nazionale, sia di quello del Nord-Est. Il tasso di partecipazione (15-64 anni) è stimato nel terzo trimestre al 73,0 per cento in Emilia-Romagna, al 71,6 per cento nel Nord Est e al 65,0 per cento a livello nazionale.

* *Fonti:*

- *Rapporto Quadro di sintesi. L'economia regionale nel 2021 - a cura dell'Ufficio Studi di Unioncamere Emilia-Romagna*

2. Profilo criminologico del territorio regionale

Come ormai provato da diverse indagini delle forze investigative, anche in Emilia-Romagna si deve registrare una presenza criminale e mafiosa di lunga data, la cui pericolosità, per diverso tempo, è rimasta confinata nell'ambito dei mercati illeciti (soprattutto nel traffico degli stupefacenti), ma che in tempi recenti sembrerebbe esprimere caratteristiche più complesse.

Infatti occorre ricordare, in primo luogo, la progressione delle attività mafiose nell'economia legale, specie nel settore edile e commerciale, e, parallelamente, lo strutturarsi di un'area grigia formata da attori eterogenei, anche locali, con cui i gruppi criminali hanno stretto relazioni al fine di sfruttare opportunità e risorse del territorio (appalti, concessioni, acquisizioni di immobili o di aziende, ecc.).

A rendere tale scenario ancora più complesso occorre considerare, inoltre, la presenza di gruppi criminali stranieri, i quali generalmente sono impegnati nella gestione di alcuni grandi traffici illeciti, sia in modo autonomo che in collaborazione con la criminalità autoctona (fra tutti, si ricorda il traffico degli stupefacenti e lo sfruttamento della prostituzione). Non vanno trascurati, da ultimo, il comparire della violenza e i tentativi di controllo mafioso del territorio, i cui segni più evidenti sono rappresentati dalle minacce ricevute da alcuni operatori economici, esponenti politici, amministratori locali o professionisti dell'informazione, oltre che dalla preoccupante consistenza numerica raggiunta dalle estorsioni, dai danneggiamenti e dagli attentati dinamitardi e incendiari (reati, questi, solitamente correlati fra di loro).

Secondo le recenti indagini giudiziarie, il nostro territorio oggi sembrerebbe essere quindi di fronte a un fenomeno criminale e mafioso in via di sostanziale mutamento: non più isolato dentro i confini dei traffici illeciti come è avvenuto in passato, ma ormai presente anche nella sfera della società legale e capace di mostrare, quando necessario, i tratti della violenza tipici dei territori in cui ha avuto origine.

Le mafie di origine calabrese (ndrangheta) e campana (la camorra), come dimostrano i riscontri investigativi degli ultimi anni, sono senz'altro le organizzazioni criminali maggiormente presenti nel territorio dell'Emilia-Romagna.

Tuttavia va detto che esse agiscono all'interno di una realtà criminale più articolata di quella propriamente mafiosa, all'interno della quale avvengono scambi e accordi reciprocamente vantaggiosi fra i diversi attori sia del tipo criminale che economico-legale, al fine di accumulare ricchezza e potere.

A questa complessa realtà criminale, come è noto, partecipano anche singoli soggetti, i quali commettono per proprio conto o di altri soggetti, mafiosi e non, soprattutto reati finanziari (si pensi al riciclaggio), oppure offrono, sia direttamente che indirettamente, sostegno di vario genere alle organizzazioni criminali.

Di seguito, in modo sintetico, si descrivono l'intensità e gli sviluppi nella nostra regione di alcune attività e traffici criminali. Si tratta di attività caratterizzate da una certa complessità, realizzate, proprio per questa loro peculiarità, attraverso l'associazione di persone che perseguono uno scopo criminale comune.

La tabella 1, riporta il numero di persone denunciate o arrestate tra il 2010 e il 2018 perché sospettate di aver commesso questi reati per dieci reati dello stesso tipo con autore noto denunciati nel medesimo periodo di tempo.

A conferma di quanto si diceva prima, ciascuna fattispecie criminale presa in considerazione presenta un carattere inequivocabilmente associativo, visto che il rapporto che si riscontra fra il numero degli autori e quello dei delitti denunciati è regolarmente a favore dei primi.

Tabella 1:

Numero di persone denunciate o arrestate dalle forze di polizia ogni dieci reati denunciati con autore noto in Emilia-Romagna, in Italia e nel Nord-Est. Distinzione per alcune fattispecie delittuose. Periodo 2010-2018

	Emilia-Romagna	Italia	Nord-Est
Associazione a delinquere	87	91	76
Omicidi di mafia	30	57	30
Estorsioni	17	20	17
Danneggiamenti, attentati	15	16	15
Produzione, traffico e spaccio di stupefacenti	19	20	20
Sfruttamento della prostituzione	27	27	26
Furti e rapine organizzate	21	21	20
Ricettazione	15	15	16
Truffe, frodi e contraffazione	14	16	14
Usura	24	27	21
Riciclaggio e impiego di denaro illecito	27	25	27

Fonte: Elaborazione Regione Emilia-Romagna su dati SDI del Ministero dell'Interno.

Nella tabella 2, sotto riportata, è indicata la somma delle denunce rilevate dalle forze di polizia tra il 2010 e il 2019, il tasso di variazione medio annuale e il tasso medio di delittuosità calcolato su 100 mila abitanti. Al fine di contestualizzare la posizione dell'Emilia-Romagna rispetto a tali fenomeni, nella tabella sono riportati anche i dati che riguardano l'Italia e il Nord-Est, ovvero la ripartizione territoriale di cui è parte.

Tabella 2:

Reati denunciati dalle forze di polizia all'autorità giudiziaria in Emilia-Romagna, in Italia e nel Nord-Est. Periodo 2010-2019 (nr. complessivo dei reati denunciati; tasso di variazione medio annuale; tasso di delittuosità medio per 100.000 abitanti).

	EMILIA-ROMAGNA			ITALIA			NORD-EST		
	Totale delitti denunciati	Tasso di variazione medio annuale media	Tasso su 100 mila ab.	Totale delitti denunciati	Tasso di variazione medio annuale media	Tasso su 100 mila ab.	Totale delitti denunciati	Tasso di variazione medio annuale media	Tasso su 100 mila ab.
Truffe, frodi e contraffazione	114.171	7,9	258,1	1.533.289	8,2	254,5	274.894	9,8	237,1
Stupefacenti	25.841	2,4	58,4	355.472	2,1	59,0	58.959	2,4	50,8
Ricettazione e contrabbando	17.913	-3,5	40,5	230.420	-4,2	38,3	37.242	-3,8	32,1
Furti e rapine organizzate	6.106	-5,1	13,8	82.014	-6,9	13,6	11.334	-4,4	9,8
Estorsioni	5.768	11,4	13,0	80.529	5,2	13,4	11.538	9,3	10,0
Danneggiamenti, attentati	3.743	-2,1	8,5	95.934	-2,5	15,9	8.066	-2,3	7,0

Sfruttamento della prostituzione	1.072	-9,8	2,4	10.523	-11,4	1,7	2.166	-9,0	1,9
Riciclaggio	1.008	12,0	2,3	17.033	4,1	2,8	2.532	8,9	2,2
Usura	369	17,1	0,8	3.466	-5,5	0,6	635	4,7	0,5
Associazione a delinquere	321	5,3	0,7	8.370	-4,0	1,4	1.059	-3,1	0,9
Omicidi di mafia	1	-100,0	0,0	469	-4,7	0,1	1	-100,0	0,0
Totale delitti associativi	176.313	5,0	398,6	2.417.519	4,8	401,3	408.426	6,4	352,2

Fonte: Elaborazione Regione Emilia-Romagna su dati SDI del Ministero dell'Interno.

Considerati complessivamente, questi reati nella nostra regione sono cresciuti in media di cinque punti percentuali ogni anno (di 5,9 nell'ultimo biennio), in Italia di 4,8 (di 6 nell'ultimo biennio) e nel Nord-Est di 6,4 punti (di 9,3 nell'ultimo biennio).

Più in particolare, limitando lo sguardo all'Emilia-Romagna, nel decennio esaminato, il reato di usura è cresciuto in media di 17 punti percentuali all'anno (di 33 solo nell'ultimo biennio), quello di riciclaggio di 12 (di 38 nell'ultimo biennio), le estorsioni di 11 (benché nell'ultimo biennio siano diminuite di oltre 4 punti), le truffe, le frodi e i reati di contraffazione di 8 (di 13 nell'ultimo biennio), il reato di associazione a delinquere di 5 (benché nell'ultimo biennio sia diminuito di 22 punti), i reati riguardanti gli stupefacenti di oltre 2 punti (benché nell'ultimo biennio siano diminuiti di 2 punti percentuali).

Diversamente da questi reati, ancora nel decennio esaminato, i danneggiamenti e gli attentati dinamitardi nel decennio considerato sono diminuiti in media di 2 punti percentuali all'anno (di 21 solo nell'ultimo biennio), i reati di ricettazione e di contrabbando di quasi 4 punti (di 22 nell'ultimo biennio), i furti e le rapine organizzate di 5 (di quasi 13 nell'ultimo biennio) e il reato di sfruttamento della prostituzione di 10 (anche se nell'ultimo biennio ha registrato una crescita di 6 punti).

Come si può osservare nella tabella 3, riportata di seguito, la tendenza di questi reati non è stata omogenea nel territorio della regione.

Tabella 3:

Andamento dei reati denunciati dalle forze di polizia all'autorità giudiziaria nelle province dell'Emilia-Romagna. Periodo 2010-2019 (tasso di variazione medio annuale)

	ER	PC	PR	RE	MO	BO	FE	RA	FC	RN
Usura	17,1	0,0	93,2	0,0	7,8	13,1	0,0	0,0	0,0	0,0
Riciclaggio	12,0	22,1	15,0	78,1	19,8	3,4	0,0	34,7	100,7	60,8
Estorsioni	11,4	15,3	11,6	17,7	12,9	17,7	12,3	12,9	12,8	11,0
Truffe, frodi e contraffazione	7,9	9,1	7,8	11,1	7,7	8,2	12,7	8,0	4,3	6,2
Associazione a delinquere	5,3	0,0	0,0	0,0	2,6	28,9	0,0	0,0	153,7	0,0
Stupefacenti	2,4	11,3	8,8	1,4	2,7	1,9	7,0	3,9	2,2	0,2
Sfruttamento della prostituzione	-9,8	29,4	94,4	22,3	-6,3	-8,8	-4,3	6,9	-17,3	-18,8
Furti e rapine organizzate	-5,1	1,0	-2,1	-5,3	2,6	-4,6	1,1	-7,5	-8,1	-2,9
Ricettazione e contrabbando	-3,5	-1,0	-2,0	-4,2	0,9	-2,4	-1,7	-2,8	-4,7	-4,8
Danneggiamenti, attentati dinamitardi	-2,1	0,3	7,4	1,6	-0,7	-0,6	7,9	-2,1	-9,3	5,4
Omicidi di mafia	-100,0	0,0	-100,0	0,0	0,0	0,0	0,0	0,0	0,0	0,0
Totale	5,0	6,7	6,1	6,5	5,5	5,2	8,6	4,5	2,1	2,5

Fonte: Elaborazione Regione Emilia-Romagna su dati SDI del Ministero dell'Interno.

I rilievi evidenziati nella tabella, in cui sono esposti gli andamenti medi per provincia dei reati durante il decennio, si possono così sintetizzare:

- nella provincia di Piacenza sono cresciute oltre la media regionale i reati di riciclaggio, le estorsioni, le truffe, le frodi e la contraffazione, i reati riguardanti gli stupefacenti, lo sfruttamento della prostituzione, i furti e le rapine organizzate e i danneggiamenti e gli attentati dinamitardi e incendiari (va fatto notare che riguardo a questi ultimi tre gruppi di reati, la tendenza della provincia è stata opposta a quella della regione: mentre infatti in regione questi reati sono diminuiti, qui sono aumentati sensibilmente);
-

- la provincia di Parma ha avuto una crescita superiore alla media della regione rispetto ai reati di usura, di riciclaggio, a quelli riguardanti gli stupefacenti e, in controtendenza rispetto a quanto è avvenuto in generale nella regione, ai reati di sfruttamento della prostituzione e ai danneggiamenti;
- la provincia di Reggio Emilia ha registrato una crescita superiore alla media regionale riguardo ai reati di riciclaggio, alle estorsioni e alle truffe, alle frodi e alla contraffazione; in controtendenza rispetto a quanto si è registrato in generale in regione, in questa provincia sono cresciuti anche i reati di sfruttamento della prostituzione e i danneggiamenti;
- la provincia di Modena ha avuto una crescita più elevata di quella media regionale rispetto ai reati di riciclaggio e alle estorsioni; diversamente dall'andamento regionale, in questa provincia sono aumentati anche i furti e le rapine organizzate e i reati di ricettazione e di contrabbando;
- nella provincia di Bologna si sono registrati valori superiori alla media regionale per i reati riguardanti il riciclaggio e le estorsioni;
- nella provincia di Ferrara sono cresciuti in misura superiore alla media le estorsioni, le truffe e i reati riguardanti gli stupefacenti; in controtendenza all'andamento medio della regione, in questa provincia sono cresciuti anche i furti e le rapine organizzate e i danneggiamenti;
- la provincia di Ravenna registra valori superiori alla media della regione relativamente ai reati di riciclaggio, alle estorsioni e a quelli che riguardano gli stupefacenti; diversamente di quanto si è registrato a livello regionale, in questa provincia è cresciuto anche il reato di sfruttamento e favoreggiamento della prostituzione;
- la provincia di Forlì-Cesena registra valori superiori alla media della regione relativamente ai reati di riciclaggio, alle estorsioni e al reato di associazione a delinquere;
- la provincia di Rimini registra valori superiori alla media regionale riguardo ai reati di riciclaggio e, contrariamente alla tendenza media della regione, ai danneggiamenti e agli attentati dinamitardi e incendiari.

Una sintesi utile, a fini interpretativi, di quanto è stato illustrato finora, è possibile ottenerla dalla tabella 4.

La tabella illustra tre diversi indici che misurano l'incidenza della presenza della criminalità organizzata nel territorio della regione.

In particolare, gli indici sono stati ottenuti dai reati esaminati più sopra in modo dettagliato, i quali, seguendo quanto è noto in letteratura, sono stati raggruppati in tre diversi ambiti in cui agiscono i gruppi criminali:

1. l'ambito del controllo del territorio (Power Syndacate): vi ricadono una serie di reati-spia che attestano il controllo del territorio da parte delle organizzazioni criminali (come gli omicidi per motivi di mafia, i reati di associazione a delinquere mafiosa, le estorsioni, i danneggiamenti e gli attentati dinamitardi e incendiari); queste attività criminali generalmente sono consolidate e incidono in misura elevata nelle zone di origine delle mafie, o dove le mafie sono presenti da più tempo;
2. l'ambito della gestione dei traffici illeciti (Enterprise Syndacate): vi ricadono i reati riguardanti gli stupefacenti, lo sfruttamento della prostituzione, i furti e le rapine organizzate, i reati di ricettazione. Queste attività criminali risultano tendenzialmente più diffuse, sia nei territori di origine delle mafie che altrove, dove insistono grandi agglomerati urbani.
3. l'ambito delle attività criminali economiche-finanziarie: vi ricadono i reati di riciclaggio, di usura, le truffe, le frodi e i reati di contraffazione. Queste attività criminali tendono a essere più diffuse nei territori economicamente e finanziariamente ricchi. Spesso coinvolgono una rete di soggetti afferenti spesso al mondo delle professioni, non necessariamente strutturati all'interno delle organizzazioni, ma per le quali questi offrono prestazioni specialistiche.

Tabella 4:

Presenza della criminalità organizzata nelle province dell'Emilia-Romagna secondo gli indici di "Controllo del territorio", "Gestione di traffici illeciti" e delle "Attività criminali economiche-finanziarie". Periodo 2010-2019 (tassi medi del periodo su 100 mila residenti; indice di variazione media annuale del periodo; indice di variazione del biennio 2018-2019).

	Power Syndacate (Controllo del territorio)			Enterprise Syndacate (Gestione dei traffici illeciti)			Crimine Economico-Finanziario		
	Tasso su 100 mila ab.	Variazione media	Variazione 2018-2019	Tasso su 100 mila ab.	Variazione media	Variazione 2018-2019	Tasso su 100 mila ab.	Variazione media	Variazione 2018-2019
Italia	30,8	0,2	-7,0	112,9	-1,2	-6,0	258,5	8,1	11,2
Nord-est	17,9	3,0	-7,4	94,9	-0,6	-6,4	240,6	9,8	15,2
Emilia-Romagna	22,2	4,5	-10,1	115,2	-0,8	-9,1	261,3	7,9	12,7
Piacenza	16,7	6,5	-13,6	94,7	5,0	-5,9	205,4	8,8	7,0
Parma	23,0	7,2	-16,3	106,0	2,2	-6,6	264,1	7,9	16,9
Reggio nell'Emilia	19,1	6,9	-41,3	79,0	-2,0	3,9	204,4	11,2	15,6
Modena	16,3	4,3	-6,1	86,9	1,1	-2,2	219,9	7,8	12,3
Bologna	29,2	8,1	11,0	147,5	-1,3	-15,4	340,9	8,1	7,5
Ferrara	18,7	4,8	-5,5	95,8	2,1	-5,4	223,0	12,8	32,8
Ravenna	22,5	2,1	14,9	157,3	-0,6	-10,1	273,4	7,9	20,6
Forlì-Cesena	18,4	3,3	-4,6	93,8	-2,1	-29,8	236,2	4,3	9,9
Rimini	29,2	7,8	-38,6	157,3	-2,8	0,6	295,9	6,3	4,7

Fonte: Elaborazione Regione Emilia-Romagna su dati SDI del Ministero dell'Interno.

Come si può osservare nella tabella, il valore dell'indice che attesta il "controllo del territorio" da parte delle organizzazioni criminali nella nostra regione è decisamente sotto la media dell'Italia, ma risulta più alta della media della ripartizione territoriale del Nord-Est.

Per quanto riguarda invece gli altri due ambiti di attività la nostra regione detiene tassi leggermente superiori a quelli medi dell'Italia e molti più elevati di quelli Nord-Est.

In particolare, riguardo alla gestione dei traffici illeciti il tasso della regione è di 115,2 ogni 100 mila abitanti (quello dell'Italia di 112,9, mentre quello del Nord-Est di 94,9 ogni 100 mila abitanti), mentre per quanto riguarda l'ambito della criminalità economica-finanziaria il tasso regionale è di 261,3 ogni 100 mila abitanti (quello dell'Italia di 258,5, mentre quello del Nord-Est 240,6).

Osservando ora l'incidenza di queste attività all'interno della regione, emergono quattro province dove i valori dei tassi risultano più elevati di quelli medi regionali: Parma, Bologna, Ravenna e Rimini. In particolare, nella provincia di Parma risultano più elevati i tassi che afferiscono agli ambiti del controllo del territorio e delle attività criminali economiche-finanziarie, mentre nelle Province di Bologna, Ravenna e Rimini si registrano tassi più elevati della media rispetto a tutte e tre gli ambiti criminali.

Un tasso così elevato di reati da "colletti bianchi" (economico-finanziari) preoccupa anche perché, come hanno rilevato i giudici del processo Aemilia, i clan mafiosi presenti in Emilia presentano "una strategia di infiltrazione che muove spesso dall'attività di recupero di crediti inesigibili per arrivare a vere e proprie attività predatorie di complessi produttivi fino a creare punti di contatto e di rappresentanza mediatico-istituzionale".

Questo obbliga le Pubbliche amministrazioni a rafforzare le proprie misure di contrasto alla corruzione e ai reati corruttivi in genere e ad attrezzarsi per evitare di collaborare, magari in modo ignaro, al riciclaggio, nell'economia legale, di proventi da attività illecite e quindi all'inquinamento dei rapporti economici, sociali e politici, ma anche per evitare, in uno scenario economico-sociale in difficoltà a causa della pandemia, che le ingenti risorse finanziarie e le misure di sostegno messe in campo a favore delle imprese non siano intercettate e non costituiscano un'ulteriore occasione per la criminalità organizzata.

Fonti: - estratto da uno studio del Gabinetto del Presidente della Giunta Regionale - Settore sicurezza urbana e legalità

3. Attività di contrasto sociale e amministrativo a livello regionale

Alla luce dello scenario sopra rappresentato, indubbiamente preoccupante, in ordine alla infiltrazione della criminalità organizzata nel territorio emiliano-romagnolo, nonostante anche autorevoli osservatori sostengano che la presenza delle mafie in regione, e più in generale nel Nord Italia, sarebbe stata trascurata o sottovalutata dalle classi dirigenti locali e dalla società civile, tanto le amministrazioni del territorio, quanto l'opinione pubblica e la società civile non solo sono consapevoli di questo pericoloso fenomeno, ma ormai da diverso tempo cercano di affrontarla nei modi e con gli strumenti che gli sono più consoni.

Oltre alla Legge Regione Emilia-Romagna 28 ottobre 2016, n. 18 "Testo unico per la promozione della legalità e per la valorizzazione della cittadinanza e dell'economia responsabili", (c.d. Testo Unico della Legalità), di cui si dirà in seguito, infatti, molte altre attività volte a prevenire e contrastare le mafie e il malaffare, realizzate sia dalla Regione che da molti enti del territorio prima che questa legge fosse approvata, dimostrerebbero il contrario.

D'altra parte, nessuna sottovalutazione del problema sembrerebbe esserci stata da parte della società civile, considerati gli straordinari sviluppi registrati in questi anni dal fronte dell'antimafia civile, il quale ha visto attivamente e progressivamente coinvolte numerose associazioni del territorio regionale fino a diventare fra i più attivi nel panorama italiano. Allo stesso modo, non si può neppure negare che l'opinione pubblica oggi si dimostri disattenta, inconsapevole o, peggio ancora, indifferente di fronte a tale problema.

Ritornando al Testo Unico della Legalità, con l'adozione di tale legge la Regione Emilia-Romagna ha dedicato una particolare attenzione ai progetti di promozione della legalità. Sono incentivate tutte le iniziative per la promozione della cultura della legalità sviluppate d'intesa con i diversi livelli istituzionali, ivi incluse le società a partecipazione regionale, che comprendono anche il potenziamento dei programmi di formazione del personale e lo sviluppo della trasparenza delle pubbliche amministrazioni.

Numerose disposizioni sono volte a rafforzare la prevenzione dei fenomeni di corruzione ed illegalità a partire dal settore degli appalti pubblici. Tra le misure previste:

- la valorizzazione del rating di legalità delle imprese (art. 14);
- la creazione di elenchi di merito, a partire dal settore dell'edilizia ed in tutti i comparti a maggior rischio di infiltrazione mafiosa (art. 14);
- la diffusione della Carta dei Principi delle Imprese e dell'Elenco di Merito delle imprese e degli operatori economici (art. 14);
- il monitoraggio costante degli appalti pubblici, anche in collaborazione con l'Autorità anticorruzione (art. 24);
- la riduzione delle stazioni appaltanti, favorendo la funzione di centrale unica di committenza esercitata dalle unioni di comuni (art. 25);
- la promozione della responsabilità sociale delle imprese, al fine di favorire il pieno rispetto delle normative e dei contratti sulla tutela delle condizioni di lavoro (art. 26).

Ulteriori misure specifiche vengono adottate per il settore dell'autotrasporto e facchinaggio, con il potenziamento dell'attività ispettiva e di controllo negli ambiti della logistica, e in quelli del commercio, turismo, agricoltura e della gestione dei rifiuti, anche al fine di contrastare i fenomeni del caporalato e dello sfruttamento della manodopera (artt. 35-42).

Viene favorita poi una maggiore condivisione di informazioni sui controlli da parte dei corpi deputati alla protezione del patrimonio naturale, forestale e ambientale in genere, oltre al maggiore sostegno alle attività della rete del lavoro agricolo, cercando di prevenire l'insorgenza di fenomeni illeciti all'interno del contesto agricolo.

Per quanto attiene specificatamente le strategie regionali di prevenzione e di contrasto e dell'illegalità all'interno dell'amministrazione regionale e delle altre amministrazioni pubbliche, la Regione - in base all'art. 15 della l.r. n. 18 del 2016 - ha promosso l'avvio di una "Rete per l'Integrità e la Trasparenza", ossia una forma di raccordo tra i Responsabili della prevenzione della corruzione e della Trasparenza delle amministrazioni del territorio emiliano-romagnolo.

Il progetto, approvato dalla Giunta regionale d'intesa con l'Ufficio di Presidenza della Assemblea legislativa, è supportato anche da ANCI E-R, UPI, UNCEM e Unioncamere, con i quali è stato sottoscritto apposito Protocollo di collaborazione il 23 novembre 2017.

La Rete, a cui hanno aderito, ad oggi, ben 229 enti, permette ai relativi Responsabili della prevenzione della corruzione e della Trasparenza di affrontare e approfondire congiuntamente i vari e problematici aspetti della materia, creando azioni coordinate e efficaci, pertanto, di contrasto ai fenomeni corruttivi e di cattiva amministrazione nel nostro territorio. E' stato anche costituito un Tavolo tecnico sul tema dell'antiriciclaggio.

Prosegue poi l'azione di diffusione della Carta dei Principi di responsabilità sociale di imprese e la valorizzazione del rating di legalità, attraverso i bandi per l'attuazione delle misure e degli interventi della Direzione Generale Economia della Conoscenza, del Lavoro e dell'Impresa della Regione. L'adesione diviene così requisito indispensabile per l'accesso ai contributi previsti dai bandi.

Continua l'attività dell'Osservatorio regionale dei contratti pubblici di lavori, servizi e forniture, che fornisce anche assistenza tecnica alle Stazioni Appaltanti, enti e soggetti aggiudicatori del territorio regionale, per la predisposizione dei bandi, di promozione del monitoraggio delle procedure di gara, della qualità delle procedure di scelta del contraente e della qualificazione degli operatori economici.

È stato realizzato l'aggiornamento dell'Elenco regionale dei prezzi delle opere pubbliche.

In relazione all'art. 34, della L.R. n. 18/2016, è continuata l'attività relativa all'aggiornamento dell'Elenco di merito degli operatori economici del settore edile e delle costruzioni.

Con l'approvazione della nuova legge urbanistica regionale (L.R. 21 dicembre 2017 n. 24 - Disciplina regionale sulla tutela e l'uso del territorio), sono state introdotte norme ed obblighi specifici di contrasto dei fenomeni corruttivi e delle infiltrazioni della criminalità organizzata nell'ambito delle operazioni urbanistiche. In particolare, l'articolo 2 (Legalità, imparzialità e trasparenza nelle scelte di pianificazione), oltre a ribadire che le amministrazioni pubbliche devono assicurare, anche nell'esercizio delle funzioni di governo del territorio, il rispetto delle disposizioni per la prevenzione della corruzione, la trasparenza e contro i conflitti di interesse, definite dalle leggi statali e dall'ANAC, introduce inoltre l'obbligo di acquisire l'informazione antimafia, disciplinata dall'articolo 84 del D. Lgs. 159/2011, relativamente ai soggetti privati che propongono alle amministrazioni comunali l'esame e l'approvazione di progetti urbanistici, nell'ambito dei diversi procedimenti regolati dalla legge (accordi operativi, accordi di programma e procedimento unico per i progetti di opere pubbliche e di interesse pubblico e per le modifiche di insediamenti produttivi).

A seguito di diversi incontri tematici e della deliberazione di Giunta n. 15 del 8 gennaio 2018, è stato sottoscritto il 9 marzo 2018 il Protocollo di intesa per la legalità negli appalti di lavori pubblici e negli interventi urbanistici ed edilizi, tra la Regione, il Commissario delegato per la ricostruzione e le nove Prefetture/Uffici territoriali del governo, operanti in Emilia-Romagna, volto ad incrementare le misure di contrasto ai tentativi di inserimento della criminalità organizzata nel settore delle opere pubbliche e dell'edilizia privata, migliorando l'interscambio informativo tra gli enti sottoscrittori, garantendo maggiore efficacia della prevenzione e del controllo, anche tramite l'estensione delle verifiche antimafia a tutti gli interventi finanziati con fondi destinati alla ricostruzione. Nell'ambito di tale Protocollo, volto ad aggiornare, integrare e rinnovare l'omologo accordo siglato il 5 marzo 2012, tra la Regione e le Prefetture, oltre a recepire il nuovo Codice degli appalti pubblici, con la deliberazione di Giunta n. 2032 del 14/11/2019, è stato approvato l'Accordo attuativo dell'Intesa per la legalità firmato il 9 marzo 2018 per la presentazione alle Prefetture-UTG, attraverso il sistema informativo regionale SICO della notifica preliminare dei cantieri pubblici, di cui all'art. 26 del Decreto Legge 4 ottobre 2018, n. 113 (convertito con modificazioni dalla legge 1 dicembre 2018, n. 132). Tale Accordo dà anche attuazione a quanto previsto dagli art. 30 e 31, della LR. 18/2016, in materia di potenziamento delle attività di controllo e monitoraggio della regolarità dei cantieri.

Inoltre, si prevedono anche misure indirizzate ad agevolare l'attuazione dell'art. 32 della L.R. 18/2016 sul requisito della comunicazione antimafia per i titoli abilitativi edilizi relativi ad interventi di valore complessivo superiore a 150mila euro, nonché l'attuazione delle richiamate norme della nuova legge urbanistica regionale (L.R. n. 24 del 2017) inerenti all'obbligo di informazione antimafia per i soggetti privati proponenti progetti urbanistici.

** Fonti:
- Gabinetto del Presidente della Giunta Regionale - Settore sicurezza urbana e legalità; struttura di coordinamento della Rete regionale per l'Integrità e la Trasparenza - Giunta regionale*

IL QUADRO DELLA CITTÀ METROPOLITANA DI BOLOGNA

Il territorio metropolitano è di circa 3.700 kmq distribuito, in base alla classificazione definita dalla legge n. 991/1952, in 1.393 kmq di superficie dei Comuni totalmente montani, 1.624 kmq di Comuni non montani e 684 kmq di Comuni parzialmente montani.

I residenti dei 55 Comuni della Città Metropolitana di Bologna al 31 dicembre 2020 (ultimo dato disponibile) ammontano a 1.019.539 abitanti, di cui 492.425 maschi e 527.114 femmine, con un decremento nell'ultimo anno dello 0,19%, ovvero 1.962 abitanti. Ci si trova quindi di fronte ad un calo, anche se molto modesto, che conferma, pur essendo inferiore allo stesso, il trend nazionale (diminuzione dello 0,3%). Il Comune capoluogo raccoglie circa il 38,7% dei residenti nel territorio metropolitano, seguito a distanza dall'ambito associativo Nuovo circondario Imolese (13%) e Unione Valli del Reno, Lavino e Samoggia (11%). Un ulteriore aspetto su cui soffermarsi è la nazionalità degli abitanti: i residenti stranieri sono 119.564, pari al 11,7% dei residenti complessivi e sono cresciuti dello 0,2% rispetto all'anno precedente. Le prime tre cittadinanze più rappresentate sono quella rumena (27.081 residenti), marocchina (12.212) e pakistana (8.022).

Nel 2019 sono nati 7.143 bambini, 413 in meno rispetto al 2018 e i decessi, pari a 11.611, diminuiscono nell'ultimo anno dello 0,6%. L'azione congiunta di natalità e mortalità caratterizzano un saldo naturale ancora fortemente negativo (- 4.468). Il saldo migratorio, differenza tra immigrati ed emigrati, continua ad essere positivo (+7.013), e a compensare il differenziale negativo del saldo naturale. Tali dinamiche, oltre ad influire sull'ammontare complessivo degli abitanti, influiscono anche sulla struttura per età. L'invecchiamento della popolazione si osserva nella distribuzione della popolazione per età: a fine anno 2019 gli ultra sessantatreenni sono 250.386 e rappresentano il 24,5% della popolazione; fra questi l'8,6% ha 80 anni o più. Per contro i bambini e i ragazzi con meno di 15 anni sono 128.933, pari al 12,6% del totale. Il forte differenziale tra giovani e anziani viene riassunto dall'indice di invecchiamento che nel territorio metropolitano è pari a 194,2, ovvero quasi due anziani sopra ai 64 anni per ogni bambino sotto ai 15 anni.

Nell'anno 2020 il numero delle famiglie metropolitane residenti è pari a 493.495 e la dimensione media è pari a 2,05 persone. Rilevante e in continuo aumento la quota delle famiglie monocomponenti, equivalente al 43,2%, delle quali quasi il 37% sono rappresentate da residenti con più di 64 anni. Le famiglie con due componenti sono il 27,4% di tutte le famiglie e la percentuale scende al 15,7% se ci sono tre componenti, al 10,1% se ce ne sono quattro ed infine al 3,5% nel caso di famiglie con cinque e più componenti.

In ordine al contesto sociale, sul fronte dell'istruzione, secondo i dati del Censimento permanente della popolazione del 2019 (ultimo dato disponibile), i residenti nell'area metropolitana di Bologna di età superiore a 9 anni possiedono i seguenti gradi di istruzione: 2.846 Analfabeti; 33.095 Alfabeti privi di titolo di studio; 138.177 Licenza di scuola elementare; 240.368 Licenza media/Diploma di Istruzione secondaria di I grado; 344.283 Diploma di istruzione secondaria di II grado o di qualifica professionale; 42.604 Diploma di tecnico superiore ITS o titolo di studio terziario di primo livello; 138.238 Titolo di studio terziario di secondo livello; 8.037 Dottorato di ricerca/diploma accademico di formazione alla ricerca.

Secondo i dati dell'Ufficio Scolastico dell'Emilia-Romagna gli alunni iscritti nelle scuole secondarie di II grado nell'anno scolastico 2020/2021 sono 39.653, lo 0,9% in più rispetto al precedente anno scolastico e più della metà di loro, frequentano scuole nel Comune di Bologna. Tali alunni si iscrivono al liceo nel 47,9% dei casi, all'istituto tecnico per il 35,9% degli alunni e agli istituti professionali il restante 16,2%.

Fonte: PTPCT 2020 - 2022 Città Metropolitana di Bologna; ISTAT, Censimento permanente della popolazione 2019

Anche nel 2019 la città metropolitana di Bologna conserva il primato del tasso di occupazione totale fra le grandi province italiane con il 72,9%, un valore significativamente elevato e in leggera crescita sul 2018 (+0,5%). Gli occupati sono in totale circa 477.000 (+ 11.000).

Il primato risulta confermato anche per quanto riguarda il tasso di occupazione femminile (passato dal 67,3% al 68,1%, oltre 5.000 donne occupate in più) mentre per quello di occupazione maschile Bologna si colloca al secondo posto (in lieve crescita 77,8%, + 0,1% sul 2018; + 6.000 occupati circa), in questo caso alle spalle di Verona.

Primo posto nella classifica del tasso di occupazione anche per il Comune di Bologna, che risulta la grande città con il tasso di occupazione più elevato (74,8%), seguita da Milano (72,7%) e Firenze (72,2%). Nel territorio comunale di Bologna risultano occupati nel 2019 (ultimo dato disponibile) poco meno di 190 mila individui, che rappresentano il 40% degli occupati dell'intera area metropolitana.

Insieme all'aumento del tasso di occupazione il rapporto rileva anche una considerevole contrazione del tasso di disoccupazione che nella Città Metropolitana di Bologna passa dal 5,6% al 4,4%. Contemporaneamente si assiste anche a un discreto incremento degli inattivi (coloro cioè che non fanno parte della forza lavoro e non sono né occupati né disoccupati, nel senso che non hanno un lavoro e non lo cercano), passati da circa 146 mila a 150 mila (+2,4%).

Ancora una volta la disoccupazione bolognese è ampiamente inferiore a quella nazionale (10%) e si conferma al primo posto nella graduatoria del tasso di disoccupazione tra le principali province italiane davanti a Verona e Padova (rispettivamente al 4,6% e al 5,7%). L'area bolognese scende però al secondo posto per quanto riguarda il tasso di disoccupazione maschile (4,4%), mentre migliora di ben due punti percentuali per quanto riguarda quello femminile (4,5%).

Fonte: Il mercato del lavoro nell'area metropolitana bolognese nel 2019, a cura dell'Area Programmazione, Controlli e Statistica del Comune di Bologna

Dal punto di vista della nati-mortalità delle imprese, in base ai dati dell'anagrafe delle imprese della Camera di Commercio di Bologna, sono 95.021 le imprese registrate alla Camera di commercio al 30 settembre 2020 (ultimo dato disponibile), di cui 83.694 risultano attive. Se alle sedi di impresa si aggiungono le 23.487 unità locali presenti (di cui 9.081 con sede fuori Bologna), si ottiene un totale di 118.508 attività registrate a fine settembre 2020 nell'area metropolitana di Bologna.

In calo sia le aperture che le chiusure: tra luglio e settembre sono nate 959 attività, il 22% in meno rispetto allo stesso periodo del 2019, e si registrano 760 cessazioni 170 in meno rispetto allo scorso anno). Il bilancio tra luglio e settembre resta comunque positivo: +199 attività e un tasso di crescita del +0,21%. Gli effetti conseguenti allo stato di eccezionalità in cui l'economia reale si sta muovendo continuano dunque a rallentare le dinamiche del sistema imprenditoriale bolognese, che sembra muoversi con cautela in attesa di prospettive future. In Regione tutti valori positivi, e la media emiliano romagnola si assesta su un analogo +0,21%.

Fonte: Movimprese - natalità e mortalità delle imprese italiane registrate presso la Camera di Commercio di Bologna - 3° trimestre 2020.

2. Profilo criminologico del territorio metropolitano*

Scendendo ad esaminare più in particolare il territorio della Città Metropolitana di Bologna, per la sua posizione centrale nel contesto regionale, il capoluogo rappresenta un punto centrale sia sul piano economico-imprenditoriale, che su quello politico-amministrativo e, pertanto, risulta particolarmente appetibile per le organizzazioni criminali. In città si conferma la presenza di soggetti affiliati o contigui alla 'ndrangheta, che nel tempo hanno mantenuto un approccio marcatamente imprenditoriale, prediligendo, tra le proprie direttrici operative, l'infiltrazione del tessuto economico-produttivo, nonché nel gioco online illegale. Per quanto attiene alla presenza della camorra nel bolognese, si conferma l'operatività di numerosi clan napoletani nelle truffe alle assicurazioni, nell'esercizio abusivo del credito e nell'intestazione fittizia di beni, con conseguente riciclaggio e investimenti illeciti. Si conferma, altresì, l'operatività di gruppi criminali di matrice straniera nel settore degli stupefacenti e nello sfruttamento della prostituzione. Nella provincia bolognese permane anche l'operatività di altre organizzazioni criminali, attive principalmente nel traffico e nello spaccio di sostanze stupefacenti.

Fonti:

a) PTPCT 2021 - 2023 Città Metropolitana di Bologna

b) N. Gratteri e A. Nicaso, in "Ossigeno illegale", pag. 74 (ed. Mondadori, 2020)

c) Relazione sull'attività svolta e sui risultati conseguiti dalla Direzione Investigativa Antimafia relativamente ai periodi di gennaio-giugno 2019 e di luglio-dicembre 2019 20

3. Attività di contrasto sociale e amministrativo a livello metropolitano*

Con atto del Sindaco metropolitano n. 139 del 24.07.2019 è stato approvato il "Protocollo di Intesa in materia di Appalti di Lavori Forniture e Servizi" che coinvolge tra l'altro anche il Comune di Bologna, le Associazioni sindacali maggiormente rappresentative e le Associazioni di categoria, il quale si pone tra gli obiettivi il rafforzamento del contrasto alla concorrenza sleale, ai tentativi di corruzione/concussione, alle turbative d'asta, alle infiltrazioni mafiose e alla criminalità organizzata da parte di imprese irregolari e false cooperative, nonché di promuovere, tra l'altro, il lavoro regolare.

Con il PTPCT 2019/2021 è stata introdotta tra le misure di contrasto generali l'obbligo di un Patto d'integrità, da sottoscrivere tra la Città Metropolitana e gli Operatori economici, quale parte integrante e sostanziale della procedura di affidamento e di successiva esecuzione di contratto pubblico di appalto, al fine di prevenire e contrastare fenomeni di illegalità.

In data 23.04.2015 si è sottoscritto un Protocollo Anticontraffazione con Prefettura e Forze di Polizia, Università di Bologna, Istituto Zooprofilattico sperimentale della Lombardia e dell'Emilia Romagna, Agenzia delle Dogane e dei Monopoli per l'Emilia Romagna e le Marche, CCIAA di Bologna, Associazione degli Industriali, Ascom, Confesercenti, Vigili del Fuoco - tutti di Bologna, Direzione Territoriale del Lavoro di Bologna, Direzioni provinciali INAIL e INPS, AUSL, per il contrasto alla commercializzazione di prodotti contraffatti e per la tutela della concorrenza.

** Fonti: PTPCT 2021-2023 Città Metropolitana di Bologna*

Da ultimo si registra la creazione di un Osservatorio permanente per la legalità ed il contrasto alla criminalità organizzata del Comune di Bologna che, con la realizzazione del sito internet <http://www.comune.bologna.it/osservatorio-legalita/it/cos-e-l-osservatorio/>, punta alla diffusione capillare di una cultura della legalità in modo particolare fra le fasce più giovani.

La consapevolezza di un impegno comune e diffuso volto a sottrarre risorse finanziarie alla criminalità organizzata ha indotto il Tribunale di Bologna e numerose realtà associative (tra le quali Avviso Pubblico), sindacali, cooperative, imprenditoriali ed istituzionali a sottoscrivere il Protocollo di intesa per la gestione dei beni sequestrati e confiscati.

Per completare il quadro di riferimento ed al contempo contestualizzare le azioni poste in campo dall'Amministrazione Comunale tenuto conto tra l'altro dei dati del contesto esterno dell'area metropolitana, ed in particolare con riferimento alle problematiche legate al gioco d'azzardo, il Comune ha provveduto con deliberazione di Consiglio Comunale n. 81 del 18.10.2018 a modificare il regolamento in materia e ad individuare i luoghi sensibili sul proprio territorio, oltre alle sale giochi, sale scommesse e tutti gli esercizi autorizzati, che ospitano apparecchi per il gioco d'azzardo lecito situati a meno di 500 metri da luoghi sensibili nonché con deliberazione di Giunta Comunale n. 4 del 15.01.2019 ad approvare linee di indirizzo relativi alla chiusura o delocalizzazione degli esercizi dedicati. Al riguardo si menziona altresì l'attività dell'Assessorato al Welfare-Casa svolta nel corso degli anni 2019 e 2020, così come evidenziata negli obiettivi strategici degli atti di programmazione dell'Ente a cui si rinvia.

Nel prosieguo del Piano verranno altresì evidenziate ulteriori azioni poste in essere dall'Ente, per prevenire e contrastare fenomeni corruttivi tenuto conto, tra l'altro, dei dati emersi nell'analisi del contesto esterno di riferimento.

IL QUADRO LOCALE

Le caratteristiche del territorio

Il Comune di Zola Predosa è un moderno centro industriale e agricolo, posto a 12 Km di distanza dal centro di Bologna. E' un Comune dell'Area Metropolitana bolognese confinante con Bologna, Casalecchio di Reno, Sasso Marconi, Monte San Pietro, Valsamoggia e Anzola Emilia. Fa parte dell'Unione dei Comuni della Valle del Reno, Lavino e Samoggia.

Il territorio è suddiviso in 6 frazioni: Zola Chiesa, Gesso Rivabella, Lavino, Ponte Ronca, Tombe Madonna Prati e Riale.

Il tessuto produttivo alimenta uno tra i più importanti distretti industriali della Provincia di Bologna, sia per numero di aziende (oltre 700) - molte delle quali sono protagoniste riconosciute sia sul mercato nazionale che su quello internazionale - sia per la qualità dei prodotti, in molti casi di alta tecnologia e specializzazione. Purtroppo la crisi economica globale prima e l'emergenza Covid nell'ultimo anno hanno avuto un forte impatto anche sull'economia locale.

ANALISI DEL CONTESTO INTERNO

Le deliberazioni ANAC n. 12/2015 e n. 831/2016, rispettivamente di aggiornamento del Piano Nazionale Anticorruzione (PNA) 2015 e 2016, prevedono, quale adempimento propedeutico alla fase di analisi dei rischi corruttivi e a quella successiva di individuazione delle misure di "mitigazione", l'analisi del contesto interno riferita agli aspetti correlati all'organizzazione dell'Ente ed alla gestione operativa che influenzano la sensibilità della struttura al rischio corruzione; come precisato dalla deliberazione Anac n. 12/2015 *"essa è utile a evidenziare, da un lato, il sistema delle responsabilità e, dall'altro, il livello di complessità dell'amministrazione o ente."*

L'analisi del contesto interno all'Ente tiene conto dell'adesione del Comune all'Unione dei Comuni Valli del Reno, Lavino e Samoggia, che determina un cambiamento dell'assetto organizzativo e che si riflette in maniera sostanziale sulle attività legate al contrasto alla corruzione ed alla tutela della legalità.

Preme infatti ricordare, seppur in maniera sintetica, che al fine di perseguire gli obiettivi di miglioramento dei servizi comunali e gestire in forma associata le funzioni previste dalla Legge Regionale n. 21/2012 l'Ente ha conferito alla suddetta Unione, previa approvazione di specifiche convenzioni ex articolo 30, comma 4, del D. Lgs. n. 267/2000, la gestione di funzioni inerenti i servizi in materia di:

- acquisizione beni e servizi e realizzazione appalti e lavori (Centrale Unica di committenza);
- amministrazione del personale;
- protezione civile;
- sistemi informatici e tecnologie dell'informazione;
- servizi sociali, erogazione delle relative prestazioni ai cittadini e coordinamento pedagogico per la prima infanzia;

- urbanistica - Ufficio di Piano Associato;
- SUAP - Sportello Unico delle Attività Produttive telematico ed funzioni economico produttive;
- Polizia Locale con la costituzione di un Corpo Unico per i Comuni di Casalecchio di Reno, Monte San Pietro e Zola Predosa e la gestione coordinata di attività amministrative per tutti i Comuni dell'Unione (compresi Sasso Marconi e Valsamoggia)
- controllo di gestione

L'Unione dei Comuni inoltre gestisce le seguenti funzioni delegate dalla Regione Emilia Romagna:

- Sismica
- Vincolo idrogeologico
- Forestazione
- Difesa suolo
- Programmazione fondi montagna
- Sviluppo aree montane
- Gestione raccolta funghi

Con riferimento all'esercizio delle funzioni in ambito socio-assistenziale, socio-sanitario integrato e socio-educativo, in data 27/11/2009 i Comuni dell'Unione hanno costituito un'Azienda Speciale di tipo consortile denominata "InSieme-Azienda Consortile Interventi Sociali Valli del Reno, Lavino e Samoggia", successivamente trasformata in Azienda Speciale dell'Unione stessa.

Il PTPCT dell'Unione è corredato della mappatura dei processi riferiti alle funzioni conferite o comunque gestite dall'Unione stessa; a tale Piano si rinvia integralmente per la mappatura dei processi, l'individuazione delle fasi e attività di ciascun processo, la valutazione del rischio e l'individuazione delle cause, l'individuazione delle misure specifiche, il monitoraggio in relazione agli indicatori e al risultato atteso nei tempi programmati per l'attuazione delle misure specifiche.

Va comunque evidenziato come i R.P.C.T. dei singoli Comuni che aderiscono all'Unione e il R.P.C.T. di quest'ultima operino in costante coordinamento, creando sinergie di azione attraverso la cosiddetta "Conferenza di direzione", ovvero l'incontro tra i Segretari/Dirigenti apicali dei Comuni e dell'Unione che avviene con cadenza quindicinale. Questo è dunque il luogo in cui i Segretari dei Comuni ed il Direttore dell'Unione interagiscono e condividono prassi e procedimenti che abbiano rilievo anche sotto il profilo della tutela della legalità e della trasparenza.

Le politiche dell'Ente per la promozione della legalità e della trasparenza

Svolgere azioni di contrasto ai fenomeni di esclusione sociale e di promozione dell'equità sociale, promuovere il senso civico ed il valore della partecipazione dei singoli e delle formazioni sociali alle decisioni ed al governo della cosa pubblica, garantire elevati livelli di trasparenza dell'azione pubblica, promuovere lo svolgimento di attività culturali, diffondere nella cittadinanza la consapevolezza del diritto a conoscere le azioni dell'Ente e l'utilizzo delle risorse amministrative, sensibilizzare la cittadinanza al rispetto del territorio e degli esseri viventi sono alcune delle finalità che l'Ente ha inteso ed intende perseguire, nella consapevolezza che la promozione della legalità presuppone, ma non si esaurisce nella rigorosa applicazione delle norme e delle procedure di legge e che la trasparenza delle attività dell'Ente costituisce un potente strumento di controllo democratico sull'azione amministrativa.

L'accesso Civico ai dati e ai documenti

Il Piano recepisce nella Sezione Trasparenza le disposizioni normative inerenti l'Accesso Civico Generalizzato e descrive le procedure definite dall'Ente per l'accesso ai dati, ai documenti ed alle informazioni detenute dal Comune nel rispetto della normativa vigente e nell'ambito dell'autonomia organizzativa dell'Ente.

Infatti, il D. Lgs. 33/2013, all'articolo 5 novellato dal D. Lgs. 97/2016, ha disciplinato l'istituto dell'Accesso Civico, prevedendo una modalità di accesso ai dati e documenti molto più ampia di quella prevista dalla precedente formulazione della norma e riconoscendo a chiunque, indipendentemente dalla titolarità di situazioni giuridicamente rilevanti, l'accesso ai dati e ai documenti detenuti dalle pubbliche amministrazioni, nel rispetto dei limiti relativi alla tutela di interessi

pubblici e privati e salvi i casi di segreto o di divieto di divulgazione previsti dall'ordinamento ed in particolare dall'articolo 5 bis del D. Lgs. 33/2013 e s.m.i. recante "Esclusioni e limiti all'accesso civico".

Le norme del D. Lgs. N. 33/2013 riferite al diritto di accesso, dal punto di vista applicativo, sono state interessate da alcuni rilevanti interventi interpretativi: si intende fare riferimento alla Delibera dell'ANAC - Autorità Nazionale Anticorruzione n. 1309 del 28/12/2016 "Linee guida recanti indicazioni operative ai fini della definizione delle esclusioni e dei limiti dell'accesso civico di cui all'art. 5 co. 2 del D. Lgs. 33/2013", alla Circolare del Ministero per la Semplificazione e la Pubblica Amministrazione n. 2 del 30/05/2017 e, da ultimo, alla Circolare n. 1/2019 della Presidenza del Consiglio dei Ministri - Ministero per la Pubblica Amministrazione avente ad oggetto "Attuazione delle norme sull'accesso civico generalizzato (c.d. FOIA)".

Nel corso dell'anno 2018 questo Ente, coordinandosi con l'Unione dei Comuni Valli del Reno, Lavino e Samoggia ed i Comuni facenti parte della stessa, ha approvato un Regolamento unico e organico in materia di accesso documentale, accesso civico semplice e accesso civico generalizzato.

MAPPATURA E GESTIONE DEI RISCHI

La complessità del tema della gestione del rischio impone all'ente di sviluppare efficaci strategie di prevenzione ed eliminazione delle criticità interne.

L'elaborazione di tali strategie richiede in primo luogo la disponibilità e la conoscenza di una serie di elementi informativi che vanno dai dati già presenti a quelli acquisibili a seguito di un'approfondita analisi interna.

Attraverso la combinazione di tali elementi, che consente analisi comparative delle diverse tipologie di criticità, sono state definite delle aree prioritarie di possibile intervento.

Si tratta della c.d. "mappatura del rischio" che costituisce il passo fondamentale per l'identificazione delle criticità, per una più precisa valutazione dei rischi, delle loro cause e delle loro conseguenze, ai fini della pianificazione delle azioni preventive e protettive. L'identificazione dei pericoli e dei rischi rappresenta certamente la prima tappa di un modello organizzativo dedicato alla prevenzione dei reati. Il pericolo può essere definito, ai fini che qui rilevano, come qualunque fattore, interno o esterno, in grado di nuocere alla corretta gestione della cosa pubblica. Il rischio è invece la probabilità di accadimento o di ricorrenza di un evento anche in relazione alle tecniche attuate per prevenirlo.

Una corretta mappatura dei rischi consente la valutazione analitica delle attività maggiormente esposte al rischio che si verifichi un danno diretto o indiretto di natura economica, patrimoniale, sanzionatoria o d'immagine verso l'esterno.

Più precisamente occorre effettuare, come peraltro già rilevato:

- l'analisi del contesto esterno ed interno all'ente di riferimento;
- l'analisi del contesto organizzativo al fine di individuare le attività nel cui ambito possono essere commessi reati;
- l'individuazione di specifici protocolli e procedure volte a prevenire la commissione dei reati e dei fenomeni corruttivi;
- l'individuazione delle modalità di gestione delle attività formative idonee a prevenire la commissione dei reati.

La stesura e l'aggiornamento del presente Piano sono stati attuati con il coinvolgimento diretto dei dirigenti e dei responsabili di servizio nelle distinte fasi della mappatura dei processi, dell'individuazione dei possibili rischi e dei processi a rischio in coerenza (valutazione del rischio) con quanto previsto dal D.Lgs.

231/2001 e secondo le metodologie proprie del risk management nella valutazione della priorità dei rischi, nella redazione della cosiddetta "mappa dei processi a rischio" e nella definizione delle modalità di gestione dei processi a rischio (trattamento del rischio). Dal punto di vista metodologico, in particolare, già con l'aggiornamento del PTPCT per l'anno 2020 si è avviato l'adeguamento alle indicazioni contenute nell'Allegato 1 al PNA 2019, al fine di addivenire, tra l'altro, alla riduzione del rischio corruttivo dal punto di vista sostanziale e non meramente formale. Nel corso dell'anno 2020 il RPCT, con il supporto dei Servizi Istituzionali del Comune di Casalecchio di Reno, ha posto in essere un lavoro di aggiornamento del Piano che ha visto il coinvolgimento dell'intera struttura organizzativa dell'Ente, al fine di pervenire ad un completo allineamento con le indicazioni del PNA 2019.

Il processo di gestione del rischio di corruzione, pertanto, si articola in tre fasi:

1. analisi del contesto esterno e interno, per la quale si è fatto riferimento, tra l'altro, ai contributi forniti dalla RIT - Rete per l'Integrità e la Trasparenza della Regione Emilia Romagna.

2. valutazione del rischio: identificazione, analisi, ponderazione (esplicitata, dal punto di vista metodologico, nel presente paragrafo del PTPCT e rappresentata graficamente nelle “Schede - Processo” per ciascun processo mappato), per la quale i Responsabili di Servizio sono stati direttamente coinvolti al fine di fornire contributi utili per il presente aggiornamento
3. trattamento del rischio: identificazione e programmazione delle misure (esplicitato, dal punto di vista metodologico, nel paragrafo seguente del PTPCT e rappresentato graficamente nelle “Schede - Processo” per ciascun processo mappato), per il quale i Responsabili di Servizio sono stati direttamente coinvolti al fine di fornire contributi utili per il presente aggiornamento.

1. Analisi del contesto esterno e interno

Per l'analisi del contesto nel suo complesso si rimanda alla specifica sezione di questo PTPCT.

Comune di Zola Predosa: Modello Macro Organizzativo

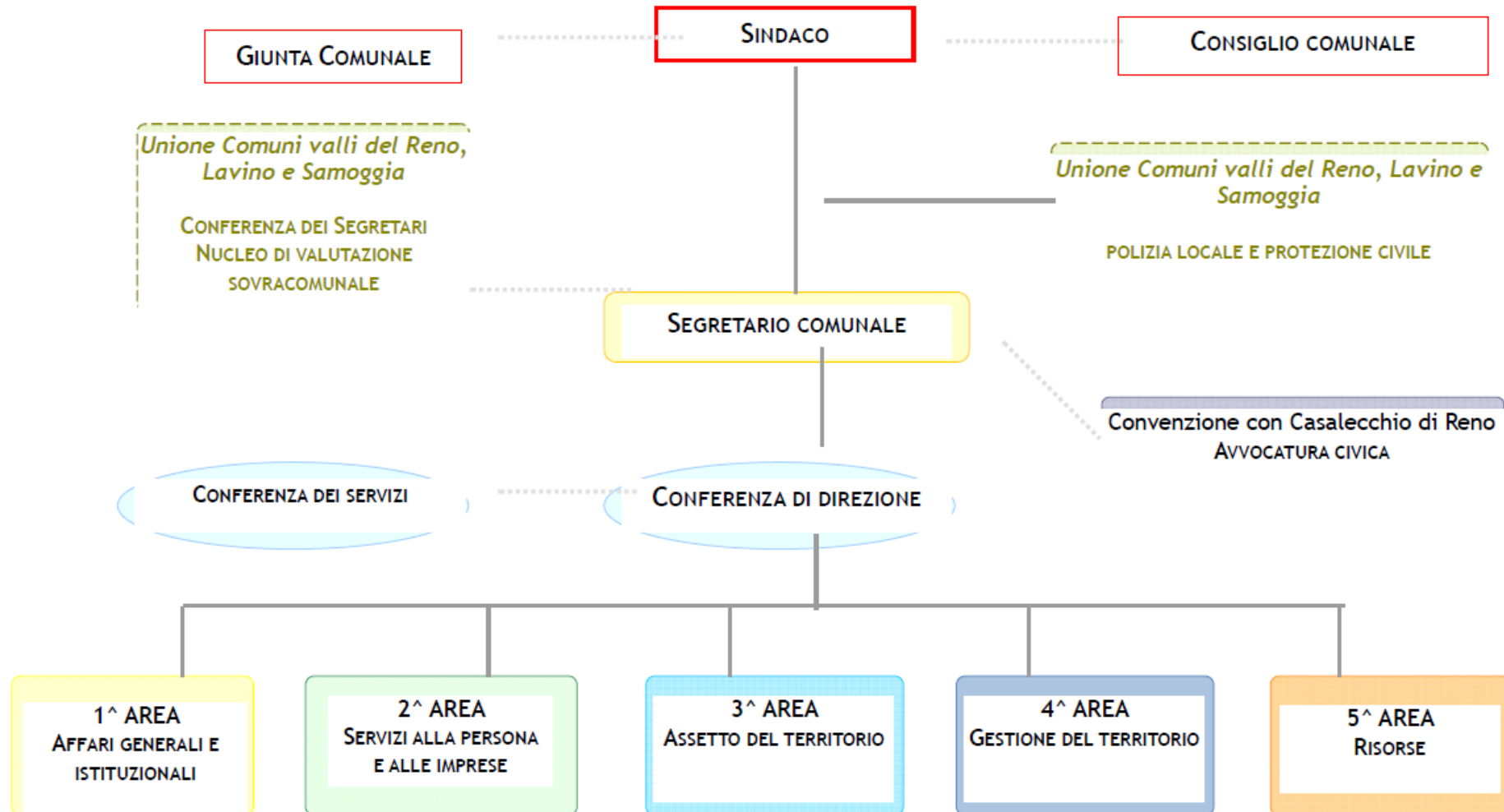

RICADUTE DEL CONTESTO SUL RISCHIO CORRUTTIVO INTERNO E CONSEGUENTI MISURE

Per quanto riguarda il contesto interno, in particolare, ai fini del rischio corruttivo si ritiene che l'adeguamento organizzativo, la cui attuazione ha trovato compiuta realizzazione nel corso dell'anno 2021, unitamente alle funzioni già trasferite all'Unione e di cui si prevede una futura implementazione, costituiscano strumenti efficaci per la prevenzione della corruzione. Inoltre, il decentramento delle funzioni in materia di programmazione e di gestione delle procedure per gli

acquisti di beni e servizi e di lavori rappresenta una scelta strategica rispondente a finalità di maggiore efficienza e di prevenzione della corruzione in una delle materie più rischiose, quella degli appalti appunto. Nel corso del 2022 si prevede un ulteriore adeguamento dell'organizzazione che riguarderà in particolare le funzioni assegnate all'Area Affari Generali e Istituzionali. Si richiamano in questa sede, inoltre, il DUP - Documento Unico di Programmazione 2019/2024 - Nota di aggiornamento per il triennio 2022/2024 da cui deriverà a breve il PEG - Piano Esecutivo di Gestione per l'individuazione degli obiettivi operativi e di performance organizzativa, delle risorse umane, strumentali ed economiche. I citati documenti di programmazione, fondamentali per l'organizzazione ed il funzionamento dell'Ente, saranno integrati dal PIAO Piano Integrato di Attività e Organizzazione, introdotto da recenti norme, di cui in futuro il PTPCT costituirà una sezione.

2. Valutazione del rischio

La valutazione del rischio è la macro - fase del processo di gestione del rischio in cui lo stesso è identificato, analizzato e ponderato. L'intero processo di valutazione del rischio è stato gestito con il coinvolgimento attivo dei Responsabili P.O. coordinati dal RPCT.

La complessità del tema della gestione del rischio impone all'Ente di sviluppare efficaci strategie di prevenzione ed eliminazione delle criticità interne.

L'elaborazione di tali strategie richiede, in primo luogo, la disponibilità e la conoscenza di una serie di elementi informativi che vanno dai dati già presenti a quelli acquisibili a seguito di un'approfondita analisi interna.

L'identificazione dei rischi rappresenta la prima tappa di un modello organizzativo dedicato alla prevenzione dei fenomeni corruttivi; detta fase persegue l'obiettivo di individuare i comportamenti o fatti, che possono verificarsi in relazione ai processi di pertinenza dell'Ente, tramite i quali si concretizza il fenomeno corruttivo. Il pericolo può essere definito, ai fini che qui rilevano, come qualunque fattore, interno o esterno, in grado di nuocere alla corretta gestione della cosa pubblica.

L'identificazione dei rischi viene effettuata utilizzando le seguenti tecniche: interviste e incontri con i Responsabili titolari di P.O., l'analisi dei documenti, in particolare le determinazioni sottoposte a controllo successivo di regolarità amministrativa (delle risultanze del controllo successivo si tiene conto per i fini che in questa sede interessano), l'esame di eventuali segnalazioni rilevanti ai fini del rischio di corruzione.

Successivamente all'identificazione, il rischio viene analizzato secondo un approccio di tipo qualitativo: l'analisi del rischio costituisce il passo fondamentale per l'identificazione delle criticità per una più precisa valutazione dei rischi, delle loro cause e delle loro conseguenze, ai fini della pianificazione delle azioni preventive e protettive.

Il rischio va valutato in termini di probabilità di accadimento o di ricorrenza di un evento anche in relazione alle tecniche attuate per prevenirlo.

Una corretta mappatura dei rischi consente la valutazione analitica delle attività maggiormente esposte al rischio che si verifichi un danno diretto o indiretto di natura economica, patrimoniale, sanzionatoria o d'immagine.

In considerazione di ciò sono state effettuate:

- l'analisi del contesto esterno ed interno all'Ente;
- l'analisi del contesto organizzativo al fine di individuare le attività nel cui ambito possono essere commessi reati o comunque possono avere luogo fenomeni corruttivi;
- l'individuazione di specifici protocolli e procedure volte a prevenire la commissione dei reati e di fenomeni corruttivi;
- l'individuazione delle modalità di gestione delle attività formative idonee alla prevenzione degli stessi.

Ogni processo è stato identificato e misurato in base ad un **indice di rischio** idoneo a misurare il livello di criticità del processo ed a consentire la successiva comparazione con il livello di criticità degli altri processi. Ogni processo è stato, in particolare, analizzato secondo due dimensioni o indicatori di rischio:

la **probabilità di accadimento**, cioè la stima di quanto è probabile che il rischio si manifesti in un processo in relazione, ad esempio, alla presenza di discrezionalità, di fasi decisionali o di attività esterne a contatto con l'utente;

l'**impatto dell'accadimento**, cioè la stima dell'entità del danno, materiale o di immagine, connesso all'eventualità che il rischio si concretizzi.

Già in occasione dell'aggiornamento per l'anno 2020 la pesatura del rischio, a suo tempo effettuata sulla base di un criterio quantitativo, è stata adeguata alle nuove indicazioni del PNA 2019; l'originaria misurazione del rischio è stata aggiornata sulla base di un criterio qualitativo che ha portato a convertire la precedente pesatura, di tipo quantitativo, nei valori alto, medio, basso.

In occasione del presente aggiornamento al piano, tutti i processi e i rischi sono stati nuovamente mappati con il coinvolgimento di tutti i titolari di P.O.; è stata effettuata una nuova ponderazione dei rischi ed ogni processo è stato caratterizzato ed identificato in base ad un indice di rischio in grado di misurare il suo specifico livello di criticità.

L'operazione di ponderazione del rischio è stata eseguita sulla base delle indicazioni fornite dal Quaderno operativo ANCI n. 20 del Novembre 2019, in conformità alle disposizioni contenute nel PNA 2019.

La metodologia proposta da ANCI, e in questa sede applicata, prevede l'analisi degli indicatori di probabilità e impatto del rischio sopra descritti, sulla base di una serie di variabili, illustrate dalle tabelle di seguito riportate.

Con riferimento all'indicatore di probabilità sono state individuate nove variabili ciascuna delle quali può assumere un valore Alto, Medio, Basso, in accordo con la corrispondente descrizione:

INDICATORE DI PROBABILITÀ			
N.	Variabile	Livello	Descrizione
1	Discrezionalità: focalizza il grado di discrezionalità nelle attività svolte o negli atti prodotti; esprime l'entità del rischio in conseguenza delle responsabilità attribuite e della necessità di dare risposta immediata all'emergenza	Alto	Ampia discrezionalità relativa sia alla definizione di obiettivi operativi che alle soluzioni organizzative da adottare, necessità di dare risposta immediata all'emergenza
		Medio	Apprezzabile discrezionalità relativa sia alla definizione di obiettivi operativi che alle soluzioni organizzative da adottare, necessità di dare risposta immediata all'emergenza
		Basso	Modesta discrezionalità sia in termini di definizione degli obiettivi sia in termini di soluzioni organizzative da adottare ed assenza di situazioni di emergenza
2	Coerenza operativa: coerenza fra le prassi operative sviluppate dalle unità organizzative che svolgono il processo e gli strumenti normativi e di regolamentazione che disciplinano lo stesso	Alto	Il processo è regolato da diverse norme sia di livello nazionale sia di livello regionale che disciplinano singoli aspetti, subisce ripetutamente interventi di riforma, modifica e/o integrazione da parte sia del legislatore nazionale sia di quello regionale, le pronunce del TAR e della Corte dei Conti in materia sono contrastanti. Il processo è svolto da una o più unità operative
		Medio	Il processo è regolato da diverse norme di livello nazionale che disciplinano singoli aspetti, subisce ripetutamente interventi di riforma, modifica e/o integrazione da parte del legislatore, le pronunce del TAR e della Corte dei Conti in materia sono contrastanti. Il processo è svolto da una o più unità operative
		Basso	La normativa che regola il processo è puntuale, è di livello nazionale, non subisce interventi di riforma, modifica e/o integrazione ripetuti da parte del legislatore, le pronunce del TAR e della Corte dei Conti in materia sono uniformi. Il processo è svolto da un'unica unità operativa
3	Rilevanza degli interessi "esterni" quantificati in termini di entità del beneficio economico e non, ottenibile dai soggetti	Alto	Il processo dà luogo a consistenti benefici economici o di altra natura per i destinatari
		Medio	Il processo dà luogo a modesti benefici economici o di altra natura per i destinatari
		Basso	Il processo dà luogo a benefici economici o di altra natura per i destinatari con impatto scarso o irrilevante

	destinatari del processo		
4	Livello di opacità del processo, misurato attraverso solleciti scritti da parte del RPCT per la pubblicazione dei dati, le richieste di accesso civico “semplice” e/o “generalizzato”, gli eventuali rilievi da parte dell’OIV in sede di attestazione annuale del rispetto degli obblighi di trasparenza	Alto	Il processo è stato oggetto nell’ultimo anno di solleciti da parte del RPCT per la pubblicazione dei dati, richieste di accesso civico “semplice” e/o “generalizzato”, e/o rilievi da parte dell’OIV in sede di attestazione annuale del rispetto degli obblighi di trasparenza
		Medio	Il processo è stato oggetto negli ultimi tre anni di solleciti da parte del RPCT per la pubblicazione dei dati, richieste di accesso civico “semplice” e/o “generalizzato”, e/o rilievi da parte dell’OIV in sede di attestazione annuale del rispetto degli obblighi di trasparenza
		Basso	Il processo non è stato oggetto negli ultimi tre anni di solleciti da parte del RPCT per la pubblicazione dei dati, richieste di accesso civico “semplice” e/o “generalizzato”, nei rilievi da parte dell’OIV in sede di attestazione annuale del rispetto degli obblighi di trasparenza
5	Presenza di “eventi sentinella” per il processo, ovvero procedimenti avviati dall’autorità giudiziaria o contabile o ricorsi amministrativi nei confronti dell’Ente o procedimenti disciplinari avviati nei confronti dei dipendenti impiegati sul processo in esame	Alto	Un procedimento avviato dall’autorità giudiziaria o contabile o amministrativa e/o un procedimento disciplinare avviato nei confronti di un dipendente impiegato sul processo in esame, concluso con una sanzione indipendentemente dalla conclusione dello stesso, nell’ultimo anno
		Medio	Un procedimento avviato dall’autorità giudiziaria o contabile o amministrativa e/o un procedimento disciplinare avviato nei confronti di un dipendente impiegato sul processo in esame, indipendentemente dalla conclusione dello stesso, negli ultimi tre anni
		Basso	Nessun procedimento avviato dall’autorità giudiziaria o contabile o amministrativa nei confronti dell’Ente e nessun procedimento disciplinare nei confronti dei dipendenti impiegati sul processo in esame, negli ultimi tre anni
6	Livello di attuazione delle misure di prevenzione sia generali sia specifiche previste dal PTPCT per il processo/attività, desunte dai monitoraggi effettuati dai responsabili	Alto	Il responsabile ha effettuato il monitoraggio con consistente ritardo, non fornendo elementi a supporto dello stato di attuazione delle misure dichiarato e trasmettendo in ritardo le integrazioni richieste
		Medio	Il responsabile ha effettuato il monitoraggio puntualmente o con lieve ritardo, non fornendo elementi a supporto dello stato di attuazione delle misure dichiarato ma trasmettendo nei termini le integrazioni richieste
		Basso	Il responsabile ha effettuato il monitoraggio puntualmente, dimostrando in maniera esaustiva attraverso documenti e informazioni circostanziate l’attuazione delle misure
	Segnalazioni, reclami pervenuti con riferimento al processo in oggetto, intese come qualsiasi informazione pervenuta a mezzo e- mail, telefono, ovvero reclami o risultati di indagini di	Alto	Segnalazioni in ordine a casi di abuso, mancato rispetto delle procedure, condotta non etica, pervenuti nel corso degli ultimi tre anni
		Medio	Segnalazioni in ordine a casi di cattiva gestione e scarsa qualità del servizio, pervenuti nel corso degli ultimi tre anni

7	customer satisfaction, avente ad oggetto episodi di abuso, illecito, mancato rispetto delle procedure, condotta non etica, corruzione vera e propria, cattiva gestione, scarsa qualità del servizio	Basso	Nessuna segnalazione e/o reclamo
8	Presenza di gravi rilievi a seguito dei controlli interni di regolarità amministrativa (art. 147-bis, c. 2, TUEL), tali da richiedere annullamento in autotutela, revoca di provvedimenti adottati, ecc.	Alto	Presenza di gravi rilievi tali da richiedere annullamento in autotutela o revoca dei provvedimenti interessati negli ultimi tre anni
		Medio	Presenza di rilievi tali da richiedere l'integrazione dei provvedimenti adottati
		Basso	Nessun rilievo o rilievi di natura formale negli ultimi tre anni
9	Capacità dell'Ente di far fronte alle proprie carenze Organizzative nei ruoli di responsabilità (Dirigenti, PO) attraverso l'acquisizione delle corrispondenti figure apicali anziché l'affidamento di interim	Alto	Utilizzo frequente dell'interim per lunghi periodi di tempo, ritardato o mancato espletamento delle procedure per ricoprire i ruoli apicali rimasti vacanti
		Medio	Utilizzo dell'interim per lunghi periodi di tempo, ritardato espletamento delle procedure per ricoprire i ruoli apicali rimasti vacanti
		Basso	Nessun interim o utilizzo della fattispecie per il periodo strettamente necessario alla selezione del personale per ricoprire i ruoli apicali rimasti vacanti

Con riferimento all'indicatore di impatto, sono state individuate quattro variabili ciascuna delle quali può assumere un valore Alto, Medio, Basso, in accordo con la corrispondente descrizione:

INDICATORE DI IMPATTO			
N.	Variabile	Livello	Descrizione
1	Impatto sull'immagine dell'Ente misurato attraverso il numero di articoli di giornale pubblicati sulla stampa locale o nazionale o dal numero di servizi radio-televisivi trasmessi, che hanno riguardato episodi di cattiva amministrazione, scarsa qualità dei servizi o corruzione	Alto	Un articolo e/o servizio negli ultimi tre anni riguardante episodi di cattiva amministrazione, scarsa qualità dei servizi o corruzione
		Medio	Un articolo e/o servizio negli ultimi cinque anni riguardante episodi di cattiva amministrazione, scarsa qualità dei servizi o corruzione
		Basso	Nessun articolo e/o servizio negli ultimi cinque anni riguardante episodi di cattiva amministrazione, scarsa qualità dei servizi o corruzione
2	Impatto in termini di contenzioso, inteso come i costi economici e/o organizzativi sostenuti per il trattamento del contenzioso dall'Amministrazione	Alto	Il verificarsi dell'evento o degli eventi rischiosi potrebbe generare un contenzioso o molteplici contenziosi che impegnerebbero l'Ente in maniera consistente sia dal punto di vista economico sia organizzativo
		Medio	Il verificarsi dell'evento o degli eventi rischiosi potrebbe generare un contenzioso o molteplici contenziosi che impegnerebbero l'Ente sia dal punto di vista economico sia organizzativo
		Basso	Il contenzioso generato a seguito del verificarsi dell'evento o degli eventi rischiosi è di poco conto o nullo
3	Impatto organizzativo e/o sulla continuità del servizio, inteso come l'effetto che il verificarsi di uno o più eventi rischiosi inerenti il processo può comportare nel normale svolgimento delle attività dell'Ente	Alto	Interruzione del servizio totale o parziale ovvero aggravio per gli altri dipendenti dell'Ente
		Medio	Limitata funzionalità del servizio cui far fronte attraverso altri dipendenti dell'Ente o risorse esterne
		Basso	Nessuno o scarso impatto organizzativo e/o sulla continuità del servizio
4	Danno generato a seguito di irregolarità riscontrate da organismi interni di controllo (controlli interni, controllo di gestione, audit) o autorità esterne (Corte dei Conti, Autorità Giudiziaria, Autorità Amministrativa)	Alto	Il verificarsi dell'evento o degli eventi rischiosi, comporta costi in termini di sanzioni che potrebbero essere addebitate all'Ente molto rilevanti
		Medio	Il verificarsi dell'evento o degli eventi rischiosi, comporta costi in termini di sanzioni che potrebbero essere addebitate all'Ente sostenibili
		Basso	Il verificarsi dell'evento o degli eventi rischiosi, comporta costi in termini di sanzioni che potrebbero essere addebitate all'Ente trascurabili o nulli

Dopo aver attribuito i valori alle singole variabili degli indicatori di impatto e probabilità, seguendo gli schemi proposti dalle precedenti tabelle e aver proceduto alla elaborazione del loro valore sintetico di ciascun indicatore, si è proceduto all'identificazione del livello di rischio di ciascun processo, attraverso la combinazione logica dei due fattori, secondo i criteri indicati nella tabella seguente:

Combinazioni valutazioni PROBABILITA' - IMPATTO		LIVELLO DI RISCHIO
PROBABILITA'	IMPATTO	
Alto	Alto	Rischio alto
Alto	Medio	
Medio	Alto	
Alto	Basso	Rischio medio
Medio	Medio	
Basso	Alto	
Medio	Basso	Rischio basso
Basso	Medio	
Basso	Basso	

In seguito all'applicazione dei menzionati indicatori di rischio tenuto conto delle variabili indicate, a ciascun processo risulta attribuito il seguente indice di rischio:

- Alto
- Medio
- Basso

Trattamento del rischio

La gestione del rischio, per essere efficace, deve essere effettuata nel rispetto dei seguenti principi:

- la gestione del rischio crea e protegge il valore della buona amministrazione quale bene tutelato;
- la gestione del rischio è parte integrante di tutti i processi dell'organizzazione;
- la gestione del rischio è parte del processo decisionale;
- la gestione del rischio è sistematica, strutturata e tempestiva;
- la gestione del rischio si basa sulle migliori informazioni disponibili;
- la gestione del rischio è trasparente e inclusiva;
- la gestione del rischio è dinamica e favorisce il miglioramento continuo dell'organizzazione.

Per ognuno dei processi della mappatura, valutati attraverso elementi di potenziale criticità in relazione al proprio indice di rischio, sono state definite, con il coinvolgimento attivo di Responsabili titolari di P.O. e dei Dirigenti, le azioni da intraprendere (o misure da attuare), il responsabile e la tempistica di attuazione; nel presente aggiornamento per l'anno 2021, ed in particolare nella sezione dedicata alle Schede -

Processo, in conformità al principio di gradualità, è stata implementata la parte delle misure per il trattamento del rischio corruttivo con l'individuazione di indicatori e di risultati attesi in seguito all'attuazione di ciascuna misura nonché delle tempistiche di attuazione e programmazione delle misure.

L'esito del lavoro svolto dai Responsabili, coordinati dal RPCT, ha portato, con il presente aggiornamento al Piano, ad un allineamento della mappatura e gestione del rischio corruttivo con le disposizioni indicate nel PNA 2019. Le schede processo sono infatti state implementate e ad oggi riportano, per ciascun processo mappato, l'indicazione dei seguenti elementi:

1. Area di rischio
2. Indice di rischio (basso-medio-alto)
3. Finalità
4. Fasi/Attività del processo
5. Rischio specifico
6. Cause del rischio
7. Azioni Misure specifiche, con indicazione della tipologia di misura
8. Indicatori
9. Risultato atteso
10. Responsabilità
11. Tempistica di attuazione/programmazione delle misure

Il R.P.C.T. svolge periodicamente, con il coinvolgimento dei Responsabili di Servizio titolari di posizione organizzativa un monitoraggio sull'attuazione delle azioni/misure previste nel Piano.

L'efficacia e l'adeguatezza delle misure adottate al fine di prevenire e controllare il rischio di corruzione sono attestate dal fatto che nell'Ente non sono stati riscontrati eventi corruttivi.

PIANO DI MONITORAGGIO E RIESAME

Oggetto del Piano di Monitoraggio e Riesame: verifica l'attuazione e l'adeguatezza delle misure di prevenzione del rischio corruttivo e il complessivo funzionamento del processo di gestione del rischio, al fine di modificarlo tempestivamente qualora se ne riscontrasse la necessità.

Il Piano di Monitoraggio e Riesame redatto sulla base delle indicazioni date dall'ANAC nel PNA 2019 individua i processi per i quali è programmata l'attività di controllo. Oltre alle verifiche programmate, l'attività di monitoraggio si estenderà ai processi per i quali dovessero pervenire al RPCT segnalazioni tramite il canale del whistleblowing o tramite altre modalità. Per ciascuno dei processi indicati nel Piano di Monitoraggio e Riesame sono previste misure specifiche e per ciascuna misura sono previsti specifici indicatori, rappresentati nelle Schede-Processo del PTPCT.

	Definizione	Attività	Livello	Responsabilità	Tempi	Strumenti	Processi monitorati nell'anno 2021	Indicatori (delle corrispondenti misure)	Prodotti
Monitoraggio	Attività continuativa di verifica dell'attuazione e	a) Monitoraggio sull'attuazione delle misure di trattamento	1	Titolari di PO	mensili	autovalutazione	1. appalti 2. contributi, sovvenzioni	- di trasparenza (pubblicazione dati) - di semplificazione e aggiornamento (schemi-tipo)	Segnalazione motivata al RPCT di misure non attuate

	dell' idoneità delle singole misure di trattamento del rischio	del rischio	2	RPCT	mensili	verifiche sugli atti sottoposti a controllo successivo conferenza di direzione audizioni	Tutti i processi > Tutte le misure	- di controllo (numero di rilievi riferiti alla mancata attuazione di misure)	Report Relazione annuale
		b) Monitoraggio sull' idoneità delle misure di trattamento del rischio		RPCT, sulla base dei riscontri dei titolari di PO	Mensili	verifiche sugli atti sottoposti a controllo successivo conferenza di direzione audizioni	Tutti i processi > Tutte le misure	- di controllo (segnalazioni/esporsi) (casi di corruzione)	Report Relazione annuale
Riesame	Attività svolta ad intervalli programmati che riguarda il funzionamento del sistema nel suo complesso	Confronto e dialogo con la Giunta, i titolari di PO e l'OIV		RPCT	annuale	Risultati del monitoraggio - eventuali sedute di Giunta dedicate - Conferenza di direzione	Tutti i processi	di controllo (numero di rilievi)	Relazione annuale

LE MISURE ORGANIZZATIVE

La Legge n. 190/2012 prevede che le pubbliche amministrazioni indichino gli interventi organizzativi volti a prevenire il rischio di corruzione.

Le misure atte a prevenire il rischio di corruzione sono "generali" quando si caratterizzano per la capacità di incidere sul sistema complessivo della prevenzione della corruzione, intervenendo in modo trasversale sull'Ente; sono "specifiche" quando incidono su problemi specifici individuati tramite l'analisi del rischio.

Le principali misure generali sono le seguenti:

1. Codice di comportamento
2. Rotazione del personale, ordinaria e straordinaria
3. Inconferibilità, incompatibilità, incarichi extraistituzionali
4. Whistleblowing
5. Formazione
6. Trasparenza
7. Svolgimento di attività successiva alla cessazione del rapporto di lavoro

8. Commissioni e conferimento di incarichi in caso di condanna

Le principali misure generali e specifiche possono essere classificate secondo le seguenti categorie:

1. Misure di controllo
2. Misure di trasparenza
3. Misure di definizione e promozione dell'etica e di standard di comportamento
4. Misure di regolamentazione
5. Misure di semplificazione
6. Misure di formazione
7. Misure di rotazione/alternative
8. Misure di disciplina del conflitto di interessi

Di seguito vengono esaminate le misure generali, indicando per ciascuna misura informazioni riferite alla classificazione e all'attuazione della stessa (eventuali fasi, tempi, responsabile, indicatori); le medesime indicazioni sono riportate nelle schede-processo con riferimento all'attuazione delle misure specifiche.

Le misure di prevenzione da implementare per ridurre le probabilità che il rischio si verifichi si distinguono in:

- misure obbligatorie, la cui applicazione discende obbligatoriamente dalla legge o da altre fonti normative;
- misure ulteriori o specifiche, che l'ente decide facoltativamente di adottare;
- misure di carattere trasversale o generali, tra cui si segnalano principalmente la trasparenza, l'informatizzazione dei processi, il monitoraggio sul rispetto dei termini.

L'individuazione di ciascuna misura comporta altresì l'individuazione del responsabile della sua implementazione.

L'Ente si impegna - partendo da quanto indicato nell'art. 1 comma 9 della L. 190/2012 - ad attuare e proseguire le seguenti azioni:

- attuazione effettiva della normativa sulla segnalazione da parte del dipendente o collaboratore di impresa fornitrice di condotte illecite di cui sia venuto a conoscenza, a norma di quanto previsto dalla Legge 179 del 30.11.2017 (whistleblowing), con le necessarie forme di tutela, ferme restando le garanzie di veridicità dei fatti, a tutela del denunciato;
- adozione di misure che garantiscano il rispetto delle norme del codice di comportamento dei dipendenti delle pubbliche amministrazioni di cui al DPR n. 62 del 18 Aprile 2013;
- adozione delle misure necessarie all'effettiva attivazione della responsabilità disciplinare dei dipendenti, in caso di violazione dei doveri di comportamento, ivi incluso il dovere di rispettare le prescrizioni contenute nel piano triennale;
- adozione di misure volte alla vigilanza sull'attuazione delle disposizioni in materia di inconfiribilità e incompatibilità degli incarichi, anche successivamente alla cessazione del servizio o al termine dell'incarico;
- integrazione, a seguito di quanto disposto dal D.Lgs 33/2013, così come modificato dal D.Lgs 97/2016, delle misure di trasparenza come sezione dedicata ed articolazione del presente Piano;
- coordinamento del Piano triennale della performance con il PTPCT;
- formazione generale del personale addetto e specifica per il personale delle aree a più elevato rischio.

È prevista pertanto, in occasione della predisposizione del Piano della formazione coordinato per i Comuni dell'Unione e per l'Unione stessa, particolare attenzione alla trasparenza e dell'integrità, sia dal punto di vista della conoscenza della normativa e degli strumenti previsti nel Piano che dal punto di vista valoriale, in modo da accrescere sempre più lo sviluppo del senso etico. Come precedentemente anticipato, inoltre, questo Ente ha aderito alla Rete dell'Integrità e della Trasparenza della Regione Emilia Romagna che si occupa, tra l'altro, di strutturare un percorso formativo di base in materia di anticorruzione e di trasparenza da somministrare, tramite una specifica piattaforma, ai dipendenti degli Enti aderenti. Il RPCT ha verificato nel corso dell'anno 2021 i moduli formativi messi a disposizione dalla Regione Emilia Romagna. L'emergenza COVID non ha reso possibile la piena attuazione della formazione che è comunque stata indirizzata principalmente al personale di nuova assunzione

L'analisi delle misure organizzative già attivate e la verifica della loro efficacia porta a confermare le misure di seguito riportate, attuate dall'amministrazione in coerenza con quanto previsto dalla legge 190/2012, in base alla quale le pubbliche amministrazioni sono tenute ad indicare gli interventi organizzativi volti a prevenire il rischio di corruzione.

Nomina RASA ed attività in materia contrattualistica

Classificazione	Fasi di attuazione	Programmazione/Tempi di attuazione	Responsabile dell'attuazione	Indicatori di monitoraggio
Misura di trasparenza	//	In atto		1.SI/NO 2.presenza del dato sul sito istituzionale

Tra le misure organizzative di trasparenza in funzione di prevenzione della corruzione, il PNA 2016 prevede l'individuazione del soggetto preposto all'iscrizione ed all'aggiornamento dei dati nell'Anagrafe unica delle stazioni appaltanti (AUSA).

Occorre considerare, infatti, che ogni stazione appaltante è tenuta a nominare il soggetto responsabile (RASA) dell'inserimento e dell'aggiornamento annuale degli elementi identificativi della stazione appaltante stessa.

Rotazione del personale

Tipologia	Classificazione	Fasi di attuazione	Programmazione/Tempi di attuazione	Responsabile dell'attuazione	Indicatori di monitoraggio
Ordinaria	Misura di rotazione	1.procedure selettive/concorsuali 2.assegnazione incarichi	1 e 2 - Effettuate nel 2020 Una in programma per il 2021	RPCT	1.SI/NO 2.numero di incarichi assegnati a nuove figure
Straordinaria		1.dovere di segnalazione previsto nel PTPCT 2.aggiornamento codice di comportamento	1. In atto 2. Misura programmata, da attuarsi in subordine alle risultanze dell'attività del gruppo di lavoro che verrà istituito dalla RIT regionale		1.numero di comunicazioni ricevute 2.SI/NO

Come esplicitato dal PNA 2016 “la rotazione del personale è considerata quale misura organizzativa preventiva finalizzata a limitare il consolidarsi di relazioni che possano alimentare dinamiche improprie nella gestione amministrativa, conseguenti alla permanenza nel tempo di determinati dipendenti nel medesimo ruolo o funzione.

L'alternanza riduce il rischio che un dipendente pubblico, occupandosi per lungo tempo dello stesso tipo di attività, servizi, procedimenti e instaurando relazioni sempre con gli stessi utenti, possa essere sottoposto a pressioni esterne o possa instaurare rapporti potenzialmente in grado di attivare dinamiche inadeguate [...] occorre considerare che detta misura deve essere impiegata correttamente in un quadro di elevazione delle capacità professionali complessive dell'amministrazione senza determinare inefficienze e malfunzionamenti”.

Nella delibera n. 1074/2018 ANAC distingue tra rotazione ordinaria (prevista dalla L. 190/2012) e rotazione straordinaria (prevista dall'art. 16 comma 1 lettera l-quater del D. Lgs. 165/2001); quest'ultima, in particolare, si attiva successivamente al verificarsi di fenomeni corruttivi.

La misura della rotazione, sia ordinaria che straordinaria, è inevitabilmente legata alle scelte organizzative operate dall'amministrazione e all'elevato contenuto tecnico di alcune professionalità, soprattutto per le figure apicali.

Alla riscontrata e motivata inapplicabilità dell'istituto della rotazione all'interno dei singoli Enti potrà conseguire l'attuazione di misure alternative produttive di analoghi effetti, come ad esempio:

- A. l'articolazione delle competenze o segregazione delle funzioni con cui sono attribuiti a soggetti diversi i compiti relativi a: 1) svolgimento di istruttorie e accertamenti; 2) adozione di decisioni; 3) attuazione delle decisioni prese; 4) effettuazione delle verifiche.
- B. Trasparenza.
- C. Maggiore compartecipazione del personale alle attività del proprio ufficio.
- D. Condivisione delle fasi procedurali.

Per quanto riguarda la rotazione straordinaria, in particolare, la misura trova attuazione nei casi di avvio di procedimenti penali o disciplinari per condotte di natura corruttiva. Nel caso di personale non apicale, la rotazione straordinaria si traduce in un'assegnazione del dipendente ad altro ufficio o servizio mentre per il dirigente/responsabile comporta la revoca dell'incarico dirigenziale ed eventualmente l'attribuzione di altro incarico.

Fermo restando il dovere di ciascun dipendente pubblico, qualora fosse interessato da procedimenti penali, di segnalare immediatamente all'Amministrazione l'avvio di tali procedimenti (dovere che nel presente PTPCT viene formalmente affermato e ribadito), è intenzione di questo Ente inserire nel Codice di comportamento, di prossima revisione tenuto conto anche delle nuove Linee Guida di ANAC sull'argomento, l'obbligo del dipendente di comunicare all'amministrazione la sussistenza, nei propri confronti, di provvedimenti di iscrizione nel registro delle notizie di reato in procedimenti penali.

Con riferimento specifico alla rotazione ordinaria, gli incarichi di posizione organizzativa sono stati conferiti a seguito di selezione interna ed attribuiti per un periodo inferiore alla durata del mandato amministrativo. Uno di questi incarichi è stato conferito a seguito di selezione pubblica con contratto a tempo determinato ai sensi dell'art.110 comma 1 del T.U. Enti Locali. Nel 2021 si prevede una nuova selezione pubblica a seguito della conclusione anticipata del rapporto.

L'inserimento di nuovo personale nei posti apicali e la gestione associata di funzioni e servizi mediante l'Unione hanno comportato di per sé fenomeni di rotazione funzionale e territoriale o comunque un cambiamento nell'esercizio dei ruoli di responsabilità. Oltre a ciò pare difficile intervenire, soprattutto nell'ottica di un meccanismo rotativo in senso proprio.

In tale contesto, occorre ricordare come la massima salvaguardia possibile delle competenze e delle professionalità acquisite, poste a presidio di materie e procedure complesse, sia a tutela degli standard di efficienza degli uffici e della continuità dell'azione amministrativa. Resta fermo l'impegno ad attivare la rotazione straordinaria nel caso in cui si verificano accertati fenomeni di corruzione.

L'Amministrazione, il PPCT e la Conferenza di Direzione dei titolari di PO hanno già programmato e in parte attivato misure organizzative alternative alla rotazione

In particolare le prescrizioni in materia di trasparenza vengono scrupolosamente e tempestivamente osservate, come risulta anche dalle attestazioni rese in materia dall'OIV.

La condivisione delle fasi procedurali relative alle azioni di maggiore rilevanza avviene da tempo attraverso organismi di coordinamento formali (Conferenza di Direzione e di Servizi) ed informali (incontri settimanali fra titolari di Po e Giunta), in modo che, ferma restando la responsabilità del procedimento, più soggetti condividano le valutazioni degli elementi rilevanti per l'istruttoria e la decisione finale.

La compartecipazione del personale alle decisioni dell'ufficio avviene costantemente grazie a periodici incontri col personale assegnato promossi dai singoli titolari di PO.

Per quanto riguarda l'articolazione dei compiti e delle competenze, già formalizzata in alcuni settori di attività, la Conferenza di Direzione su stimolo del RPCT, ha convenuto di svilupparla ulteriormente con l'identificazione di figure poste in posizione intermedia nella gerarchia, cui affidare autonome funzioni istruttorie, di coordinamento del personale e responsabilità procedurali con eventuale attribuzione di indennità contrattuali (indennità per specifiche responsabilità), nella consapevolezza che, oltre alle specifiche esigenze organizzative, la concentrazione di più mansioni e più responsabilità in capo ad un unico soggetto può esporre a rischi di errori o a comportamenti scorretti senza che questi vengano alla luce.

Al di fuori delle ipotesi citate, la rotazione straordinaria sarà altresì disposta dal RPCT con provvedimento motivato, nei casi di avvio di procedimenti penali o disciplinari per condotte di natura corruttiva.

Obbligo di astensione in caso di conflitto di interesse

Classificazione	Fasi di attuazione	Programmazione/Tempi di attuazione	Responsabile dell'attuazione	Indicatori di monitoraggio
Misura di disciplina del conflitto di interessi	1. dovere di segnalazione - obbligo di astensione	In atto	RPCT	1. Numero di segnalazioni 2. Acquisizione dichiarazioni
	2. dichiarazioni	In atto per le posizioni organizzative e gli incarichi di collaborazione/consulenza		

L'art. 1, comma 41, della legge n. 190/2012 ha introdotto l'art. 6 bis nella legge n. 241 del 1990, rubricato "Conflitto di interessi". La disposizione stabilisce che "Il responsabile del procedimento e i titolari degli uffici competenti ad adottare i pareri, le valutazioni tecniche, gli atti endoprocedimentali e il provvedimento finale devono astenersi in caso di conflitto di interessi, segnalando ogni situazione di conflitto anche potenziale". La valutazione andrà effettuata, pertanto, sia sul conflitto cd. "potenziale", sia rispetto a situazioni di conflitto "reali".

Il conflitto d'interessi potenziale può quindi essere definito come la situazione in cui l'interesse secondario (finanziario o non finanziario) di una persona potrebbe potenzialmente tendere a interferire con l'interesse primario di un'altra parte, verso cui la prima ha precisi doveri e responsabilità.

Il conflitto di interessi apparente (o percepito), infine, è la situazione in cui l'interesse secondario dell'agente può apparentemente interferire, agli occhi di osservatori esterni, con l'interesse primario del Comune, e in quanto tale potrebbe essere causa di danno all'immagine dell'Ente.

La citata previsione normativa, rispetto ad entrambe le fattispecie in esame, contiene due prescrizioni sostanziali:

- un obbligo di astensione per il responsabile del procedimento, il titolare dell'ufficio competente ad adottare il provvedimento finale ed i titolari degli uffici competenti ad adottare atti endoprocedimentali, nel caso di conflitto di interesse anche solo potenziale;
- un dovere di segnalazione a carico dei medesimi soggetti.

Le suddette norme perseguono una finalità di prevenzione che si realizza mediante l'astensione dalla partecipazione alla decisione del titolare dell'interesse che potrebbe porsi in conflitto con l'interesse perseguito mediante l'esercizio della funzione e/o con l'interesse di cui sono portatori il destinatario del provvedimento, gli altri interessati o i contro interessati. In particolare la disposizione contenuta nel Codice prevede l'astensione anche nei casi di "gravi ragioni di convenienza". Il conflitto può essere causato da fattori diversi e non sempre immediatamente evidenti, derivanti da eventuali attività condotte al di fuori del rapporto del lavoro.

L'art. 6 bis della legge n. 241/1990 deve essere inoltre letto congiuntamente all'art. 6 del D.P.R. 16 aprile 2013, n. 62 che prevede:

" 1. Fermi restando gli obblighi di trasparenza previsti da leggi o regolamenti, il dipendente, all'atto dell'assegnazione all'ufficio, informa per iscritto il dirigente dell'ufficio di tutti i rapporti, diretti o indiretti, di collaborazione con soggetti privati in qualunque modo retribuiti che lo stesso abbia o abbia avuto negli ultimi tre anni, precisando:

- a) se in prima persona, o suoi parenti o affini entro il secondo grado, il coniuge o il convivente abbiano ancora rapporti finanziari con il soggetto con cui ha avuto i predetti rapporti di collaborazione;*
- b) se tali rapporti siano intercorsi o intercorrano con soggetti che abbiano interessi in attività o decisioni inerenti all'ufficio, limitatamente alle pratiche a lui affidate.*

2. Il dipendente si astiene dal prendere decisioni o svolgere attività inerenti alle sue mansioni in situazioni di conflitto, anche potenziale, di interessi con interessi personali, del coniuge, di conviventi, di parenti, di affini entro il secondo grado. Il conflitto può riguardare interessi di qualsiasi natura, anche non patrimoniali, come quelli derivanti dall'intento di voler assecondare pressioni politiche, sindacali o dei superiori gerarchici".

Le citate norme, inoltre, devono essere lette in combinato disposto con l'art. 14 comma 2 del D.P.R. n. 62/2013 rubricato "Contratti ed altri atti negoziali".

Avere un conflitto d'interessi non significa porre in essere una violazione dei doveri di comportamento, ma questa può verificarsi qualora tale conflitto non sia esplicitato, reso evidente al referente sovraordinato, affrontato e risolto nel pubblico interesse anche tramite l'astensione dalla partecipazione a scelte, decisioni, attività relative all'oggetto rilevato in conflitto.

Nel caso di dubbio sull'eventuale conflitto è necessaria la richiesta di valutazione al titolare di PO di riferimento che, ove rilevi il conflitto, provvederà direttamente a risolvere lo stesso tramite gli opportuni interventi organizzativi, temporanei o definitivi, relativi all'oggetto specifico ovvero alla funzione.

Nel caso in cui, invece, il conflitto non possa essere valutato o risolto dal titolare di PO, dovrà essere interpellato formalmente il RPCT, competente anche per le situazioni che riguardano gli stessi titolari di PO.

Il R.P.C.T. effettua un costante monitoraggio su tutte le segnalazioni di conflitto presentate.

L'obbligo di astensione in caso di conflitto di interesse ed il conseguente dovere di comportamento è previsto e disciplinato anche nel Codice di comportamento del personale.

Si conferma la seguente procedura e le misure da attuare per prevenire il conflitto d'interesse reale, potenziale, apparente:

- il dipendente che riveste incarichi di responsabilità, al momento dell'assegnazione all'ufficio o dell'accettazione della nomina, rende una dichiarazione circa l'insussistenza di situazioni di conflitto di interessi utilizzando preferibilmente il modulo all'uopo predisposto; la medesima dichiarazione è da rendersi al responsabile del procedimento a cura del consulente o collaboratore preliminarmente alla nomina o all'accettazione dell'incarico;
- il dipendente è tenuto a comunicare tempestivamente eventuali variazioni alle dichiarazioni rese;
- il dipendente che rileva un conflitto d'interesse lo segnala per iscritto al titolare di PO cui è assegnato;
- il titolare di PO, ove rilevi il conflitto, provvede direttamente a risolverlo tramite gli opportuni interventi organizzativi, temporanei o definitivi, relativi all'oggetto e informa il R.P.C.T.;
- nel caso in cui il titolare di PO non possa valutare o risolvere il conflitto segnalato, deve essere interessato formalmente il R.P.C.T. per la determinazione degli opportuni provvedimenti risolutivi;
- nel caso in cui il conflitto riguardi il titolare di PO, il R.P.C.T. valuta le iniziative da assumere;
- il R.P.C.T. effettua un costante monitoraggio su tutte le segnalazioni di conflitto presentate e monitora la sensibilizzazione di tutto il personale al rispetto della misura in occasione delle iniziative formative periodicamente organizzate.

Il Pantouflage o incompatibilità successiva

Classificazione	Fasi di attuazione	Programmazione/Tempi di attuazione	Responsabile dell'attuazione	Indicatori di monitoraggio
Misura di disciplina del conflitto di interessi	1. dichiarazione all'atto dell'assunzione	In atto	RPCT, Titolari di PO, Responsabile Servizio Personale Associato, Servizio Associato Gare	1.Acquisizione dichiarazioni 2.SI/NO
	2. dichiarazione all'atto della cessazione			
	3.inserimento clausole specifiche nei contratti e bandi di gara per l'acquisto di beni, servizi, lavori	In atto		

L'istituto è contemplato dall'art. 1 comma 42 della Legge n. 190/2012 che ha introdotto il comma 16 ter all'art. 53 del D. Lgs. 165/2001 e si configura come una misura generale di incompatibilità successiva alla cessazione del rapporto di lavoro con la Pubblica Amministrazione.

Il divieto di pantouflage o post - employment si applica ai dipendenti delle Pubbliche Amministrazioni, ivi compresi i soggetti legati da un rapporto di lavoro a tempo determinato o autonomo.

Consiste nel divieto per i dipendenti e incaricati (anche esterni) che, negli ultimi tre anni di servizio, abbiano esercitato poteri autoritativi o negoziali per conto delle pubbliche amministrazioni, di svolgere, nei tre anni successivi alla cessazione del rapporto di lavoro, attività lavorativa o professionale presso i soggetti privati destinatari dell'attività dell'amministrazione svolta attraverso i medesimi poteri.

Il divieto di pantouflage si applica ai dipendenti che esercitano funzioni apicali o a cui sono state conferite apposite deleghe di rappresentanza all'esterno dell'Ente; il divieto si applica, inoltre, non solo al soggetto che ha firmato l'atto ma anche a coloro che hanno partecipato al procedimento ed altresì agli amministratori e direttori generali degli enti di diritto privato in controllo, regolati o finanziati in quanto muniti di poteri gestionali.

Per contrastare il rischio connesso alla violazione del divieto di pantouflage vengono previste le seguenti misure:

- A. è previsto l'obbligo per il dipendente, al momento dell'assunzione in servizio o accettazione dell'incarico, di sottoscrivere una dichiarazione con cui si impegna al rispetto del divieto di pantouflage. Dell'acquisizione delle dichiarazioni è incaricato il Servizio Personale Associato dell'Unione dei Comuni Valli del Reno, Lavino e Samoggia.
- B. è previsto l'obbligo per il dipendente, al momento della cessazione dal servizio o dall'incarico, di sottoscrivere una dichiarazione con cui si impegna al rispetto del divieto di pantouflage. Dell'acquisizione delle dichiarazioni è incaricato il Servizio Personale Associato dell'Unione dei Comuni Valli del Reno, Lavino e Samoggia.
- C. nei bandi di gara o negli atti prodromici all'affidamento di appalti pubblici, tra i requisiti generali di partecipazione previsti a pena di esclusione e oggetto di specifica dichiarazione da parte dei concorrenti, è inserita la condizione che l'operatore economico non abbia stipulato contratti di lavoro o comunque attribuito incarichi a ex dipendenti pubblici; analoga clausola è inserita nei contratti d'appalto. Dell'inserimento delle clausole nei bandi e nei contratti sono incaricati i Responsabili dei Servizi competenti e il Servizio Gare Associato.

Conferimento e svolgimento di incarichi extra-ufficio

Classificazione	Fasi di attuazione	Programmazione/Tempi di attuazione	Responsabile dell'attuazione	Indicatori di monitoraggio
Misura di disciplina del conflitto di interessi	1. Richiesta autorizzazione - modulistica	In atto	RPCT, Titolari di P, Responsabile Servizio Personale Associato	1. numero di autorizzazioni richieste
Misura di trasparenza	2. Istruttoria	In atto		2. numero di autorizzazioni rilasciate
	3. Rilascio autorizzazione	In atto		3. pubblicazione sul sito - presenza del dato sul sito istituzionale
	4. Pubblicazione sul sito web istituzionale degli incarichi conferiti; comunicazione al DFP	In atto		4. comunicazione al DFP

Misura di regolamentazione	di	Regolamento unico per il conferimento di incarichi	In atto	Responsabile Servizio Personale Associato, Titolari di PO	Diffusione nuova disciplina Informazione al personale
----------------------------	----	--	---------	---	--

Ciascun dipendente è tenuto al rispetto di quanto previsto dall'art. 53, comma 5, del D. Lgs. 165/2001 in materia di autorizzazione di incarichi extra-impiego.

Quest'ultimo disciplina puntualmente:

- l'attività oggetto di divieto assoluto di incarichi extra impiego;
- gli incarichi non soggetti ad alcuna autorizzazione;
- le attività che possono essere svolte previa autorizzazione;
- la procedura, la tempistica e le modalità di autorizzazione;
- le attività che costituiscono conflitto di interessi;
- i limiti economici entro i quali possono essere svolte le attività extra impiego;
- le disposizioni per il personale part-time e comandato;
- le penalità e le sanzioni in caso di svolgimento di incarichi senza autorizzazione;
- le modalità di comunicazione degli incarichi all'anagrafe della prestazione (DFP), adempimento seguito, per gli incarichi conferiti ai dipendenti, dal Servizio Personale Associato dell'Unione dei Comuni Valli del Reno, Lavino e Samoggia.

E' stato approvato dalla giunta dell'Unione un regolamento unico per la disciplina degli incarichi esterni svolti dal personale dipendente che definisce la procedura per la richiesta e successivo rilascio dell'autorizzazione per lo svolgimento di incarichi extra - ufficio e prevede un elenco di attività non autorizzabili; il Servizio Personale Associato, inoltre, ha predisposto la modulistica necessaria. Viene assicurata la pubblicazione a fini di trasparenza.

Il dipendente è tenuto a comunicare tempestivamente e formalmente lo svolgimento di incarichi extra-istituzionali, anche gratuiti.

Le nuove regole a cui attenersi per la gestione di incarichi extra-impiego saranno oggetto di informativa a tutto il personale ; inoltre, il RPCT insieme ai dirigenti tengono monitorate con massima attenzione le diverse situazioni che possono presentarsi, avviando controlli ispettivi mirati e attivati anche d'ufficio.

Conferimento di incarichi a soggetti interni ed esterni all'amministrazione, compresi gli incarichi di amministratore di enti pubblici e di enti privati in controllo pubblico e le cariche in enti privati regolati o finanziati

Classificazione	Fasi di attuazione	Programmazione/Tempi di attuazione	Responsabile dell'attuazione	Indicatori di monitoraggio
Misura di regolamentazione Misura di disciplina del conflitto di interessi Misura di semplificazione	1.procedura selettiva 2. preventiva acquisizione dichiarazioni di insussistenza di cause di inconferibilità e incompatibilità, da verificarsi tempestivamente e comunque entro 60 giorni	In atto	RPCT , Titolari di PO, Responsabile Servizio Personale Associato	1.SI/NO - rispetto del regolamento 2. dichiarazioni acquisite e verificate 3.controlli mensili su atti sorteggiati - numero di atti controllati

Misura di controllo	3.incarichi conferiti: controllo successivo di regolarità amministrativa e pubblicazione curriculum e dichiarazioni			
Misura di trasparenza	4. incarichi conferiti: pubblicazione atti e dichiarazioni sul sito web istituzionale e trasmissione dati al DFP per gli incarichi a soggetti esterni			4. presenza degli atti e dei dati sul sito mediante l'applicativo

Il Regolamento comunale sull'ordinamento generale degli uffici e dei servizi prevede una specifica disciplina inerente i limiti, i criteri e le modalità per l'affidamento di incarichi a soggetti esterni all'amministrazione finalizzata a consentire la razionalizzazione della spesa ed il contenimento degli stessi. Nel particolare vengono definite le tipologie di incarico ed i presupposti di legittimità propedeutici al conferimento dei medesimi.

Viene sancita come metodologia principale per l'individuazione del soggetto incaricato la procedura selettiva ad evidenza pubblica lasciando il conferimento in via diretta a casi eccezionali esaurientemente motivati e nello specifico:

- a) situazioni di particolare urgenza, non prevedibili e non imputabili all'amministrazione;
- b) incarichi relativi ad attività di consulenza o di formazione delle risorse umane inerenti innovazioni normative o organizzative da attuarsi con tempistiche ridotte;
- c) incarichi relativi a programmi o progetti finanziati o cofinanziati da altre amministrazioni pubbliche o dall'Unione Europea;
- d) attività comportanti prestazioni di assistenza legale per le quali sussistono ragioni di urgenza o che richiedano notoriamente specialità della competenza e/o professionalità;
- e) precedente selezione pubblica andata deserta o infruttuosa.

Il RPCT ha poteri di verifica circa la sussistenza di situazioni di inconferibilità e incompatibilità con riferimento agli incarichi conferiti; gestisce inoltre i procedimenti di accertamento di dette situazioni nel rispetto del principio del contraddittorio ed in conformità alla legge e alle indicazioni contenute nel PNA 2019.

Tutela del dipendente che effettua segnalazioni di illecito

Classificazione	Fasi di attuazione	Programmazione/Tempi di attuazione	Responsabile dell'attuazione	Indicatori di monitoraggio
Misura di regolamentazione di Misura di segnalazione e protezione	1.procedura 2. procedura utilizzabile dai dipendenti e collaboratori dell'Ente e dai lavoratori e collaboratori di imprese fornitrici > inserimento clausole specifiche nei	In atto	RPCT , Titolari di PO SIA - Servizio Informatico Associato	1.SI/NO - applicazione della regolamentazione della procedura 2. segnalazioni pervenute 3. segnalazioni gestite

	contratti			
	3.istruttoria segnalazioni e azioni conseguenti			

Il Comune, in considerazione della modifica apportata dalla legge 190/2012 (cd. legge anticorruzione) al D. Lgs. n. 165/2001 con l'inserimento dell'articolo 54 bis "Tutela del dipendente pubblico che segnala illeciti", su proposta del Responsabile della prevenzione della corruzione, ha definito la procedura per favorire la presentazione di segnalazioni di "illeciti" da parte dei propri dipendenti e si è dotato di un programma informatico per la presentazione e gestione informatizzata delle segnalazioni nel rispetto di tutte le misure a tutela della riservatezza del segnalante.

Le procedure e linee per la segnalazione di illeciti o irregolarità sono state oggetto di revisione, tenuto conto della Legge 30/11/2017 n. 179 con la quale è stato modificato l'art. 54 bis del D. Lgs. 165/2001; la nuova procedura, alla quale si rinvia, è stata diffusa internamente e pubblicata sul sito web istituzionale nella sezione "Amministrazione Trasparente" - Sotto sezione "Altri contenuti".

Il Comune ha individuato nel R.P.C.T. il soggetto destinatario delle segnalazioni da parte del dipendente o collaboratore che intende denunciare un illecito o un'irregolarità all'interno dell'amministrazione comunale, di cui è venuto a conoscenza, nell'esercizio dell'attività lavorativa e che può riguardare comportamenti, rischi, reati o irregolarità a danno dell'interesse pubblico.

Ciascun dipendente/collaboratore è tenuto alla massima collaborazione con le strutture competenti dell'Ente in relazione alla prevenzione della corruzione ed alla verifica della responsabilità disciplinare derivanti dalla violazione delle disposizioni di Legge, contratto, regolamento, Codice Disciplinare, Codice di Comportamento e Piano per la Prevenzione della Corruzione. Da tale dovere di collaborazione discende la possibilità di denuncia di comportamenti illeciti o comunque di fatti e circostanze valutabili nell'ambito penale o disciplinare.

Il dipendente/collaboratore che denuncia l'illecito è tutelato nei modi previsti dalla legge e, di conseguenza il suo nominativo non può essere rivelato a meno che la contestazione dell'addebito disciplinare sia fondata, in tutto o in parte, sulla segnalazione e la conoscenza dell'identità del segnalante sia indispensabile per la difesa dell'incolpato (in tal caso è necessario il consenso del segnalante alla rivelazione della sua identità) e non può, al di fuori dell'ipotesi di accertata calunnia o diffamazione, essere oggetto di sanzioni disciplinari ovvero di azioni discriminatorie, per motivi collegati alla denuncia.

La protezione prevista dall'art. 54-bis del D. Lgs. 165/2001 non opera nei confronti del pubblico dipendente che viola la legge al fine di raccogliere informazioni, indizi o prove di illeciti in ambito lavorativo.

Le segnalazioni anonime pervenute attraverso il canale del Whistleblowing verranno comunque valutate dal RPCT se adeguatamente circostanziate e in grado di far emergere fatti e situazioni relazionandoli a contesti determinati.

Il RPCT che riceve la segnalazione, procede all'esame preliminare della stessa e avvia l'istruttoria entro cinque giorni lavorativi; l'istruttoria dovrà concludersi entro trenta giorni dall'avvio.

L'istituto della tutela del dipendente che segnala illeciti ed i conseguenti doveri di comportamento saranno oggetto di specifica previsione nel Codice di comportamento di prossima revisione.

Formazione dei dipendenti comunali

Classificazione	Fasi di attuazione	Programmazione/Tempi di attuazione	Responsabile dell'attuazione	Indicatori di monitoraggio
Misura di formazione	1.rilevazione fabbisogni formativi e redazione del Piano della formazione	Nel triennio	RPCT , Titolari di PO	1.SI/NO
Misura di sensibilizzazione e partecipazione	2. organizzazione iniziative			2. numero di giornate 3. numero di partecipanti

Misura di definizione e promozione dell'etica e di standard di comportamento	formative per il personale			
--	----------------------------	--	--	--

La formazione dei dipendenti rappresenta una delle principali misure di prevenzione della corruzione nell'ambito lavorativo al fine di consolidare la consapevolezza del dipendente pubblico di dover operare attraverso modalità corrette, ispirate ai principi costituzionali del buon andamento e dell'imparzialità dell'amministrazione. Al fine di massimizzare l'impatto del presente PTPCT, è stata prevista una attività di informazione/formazione rivolta a tutti coloro che potenzialmente sono interessati al tema, così come disposto dalle norme. La registrazione delle presenze consente di assolvere ad uno degli obblighi individuati dalla legge 190/2012 e ribadito dalla circolare della Funzione Pubblica del 25 gennaio 2013.

Infatti la legge 190/2012 prevede “*forme di presa d'atto, da parte dei dipendenti, del Piano di prevenzione della corruzione sia al momento dell'assunzione sia, per quelli in servizio, con cadenza periodica*”. A tal fine il Comune di Casalecchio di Reno, in stretto raccordo e sinergia con gli altri Comuni dell'Unione e con l'Unione stessa, ha realizzato degli incontri formativi/informativi rivolti ai dipendenti comunali, proseguendo l'attività formativa già realizzata negli ultimi anni in materia di trasparenza, integrità e legalità.

E' stato progettato un percorso formativo anche tenendo conto dell'offerta formativa della Rete per l'Integrità e la Trasparenza della Regione Emilia Romagna; il percorso formativo è stato programmato sulla base dei fabbisogni individuati in stretto raccordo con l'Unione e i Comuni facenti parte dell'Unione stessa, al fine di redigere in modo coordinato i documenti di programmazione della formazione e organizzare le iniziative con efficienza e razionalizzazione, nell'ottica di:

- consolidare la consapevolezza dei propri dipendenti di dover operare attraverso modalità corrette ispirate ai principi costituzionali del buon andamento e dell'imparzialità dell'Amministrazione;
- perseguire l'integrità dei comportamenti e ridurre i rischi di corruzione;
- individuare azioni idonee al contrasto di comportamenti scorretti.

Il Comune ha aderito alla Rete dell'Integrità e della Trasparenza della Regione Emilia Romagna che si occupa, tra l'altro, di strutturare un percorso formativo di

Il controllo successivo di regolarità amministrativa sugli atti.

Classificazione	Fasi di attuazione	Programmazione/Tempi di attuazione	Responsabile dell'attuazione	Indicatori di monitoraggio
Misura di controllo di regolamentazione	1.sorteggio atti da controllare 2. istruttoria 3.reportistica mensile 4.relazione semestrale	In atto	RPCT	1.SI/NO - numero di atti controllati 2.numero di report

Il controllo successivo sugli atti costituisce uno strumento di significativa utilità e rilevanza nell'analisi delle dinamiche e delle prassi amministrative correnti presso l'ente, uno strumento per l'individuazione di ipotesi di malfunzionamento, sviamento di potere o abusi, rilevanti anche per le finalità del Piano triennale di prevenzione della corruzione.

Questa forma di controllo, fra quelle obbligatorie previste dal TUEL, utilizza principi di revisione aziendale ed ha gli stessi contenuti previsti nella fase preventiva e deve, infatti, considerarsi come un'opportunità di crescita e di miglioramento, da accogliere con spirito collaborativo al fine di tendere alla piena trasparenza, regolarità e qualità degli atti.

Nello specifico il controllo è esteso alle seguenti tipologie di atti:

- determinazioni dirigenziali a contrarre;
- determinazioni dirigenziali per acquisti in economia;
- determinazioni dirigenziali per concessione di contributi;
- determinazioni dirigenziali per conferimento di incarichi a soggetti esterni;
- ordinanze sindacali da notificare;
- ordinanze sindacali da pubblicare;
- ordinanze dirigenziali da notificare;
- ordinanze dirigenziali da pubblicare.

A conclusione dell'attività di controllo, di norma mensilmente il Segretario Generale invia ai dirigenti un report sull'esito dei controlli contenente, altresì, direttive inerenti le irregolarità eventualmente riscontrate e rilevate.

Successivamente, con cadenza semestrale, il Segretario medesimo provvede a redigere ed ad inviare un rapporto semestrale riepilogativo sull'esito dei controlli effettuati agli organi di indirizzo politico, all'Organismo di Valutazione ed ai Revisori dei conti.

E' da ricordare che l'esito di questa tipologia di controllo rientra nei parametri di valutazione dei risultati dei dirigenti e dei loro collaboratori e costituisce altresì elemento utile per la redazione del Report strategico.

Controlli sulle società non quotate e sugli enti partecipati

Classificazione	Fasi di attuazione	Programmazione/Tempi di attuazione	Responsabile dell'attuazione	Indicatori di monitoraggio
Misura di controllo	1. controllo atti societari di programmazione	In atto	RPCT , Responsabile Servizi finanziari	1.SI/NO in relazione al numero di controlli effettuati
Misura di trasparenza	2. pubblicazione dati societari sul sito web istituzionale			2. presenza dei dati sul sito istituzionale

E' opportuno ricordare che alle società partecipate e controllate, direttamente o indirettamente, dalle pubbliche amministrazioni si applicano la normativa per la prevenzione della corruzione (articolo 1, comma 34, legge n. 190/2012), le disposizioni sulla trasparenza contenute nel D. Lgs. n. 33/2013 e la determinazione ANAC n. 1134 dell'8 novembre 2017 (*“Nuove Linee Guida per l'attuazione della normativa in materia di prevenzione della corruzione e trasparenza da parte delle società e degli enti di diritto privato controllati e partecipati dalle pubbliche amministrazioni e dagli enti pubblici economici”*).

Ciò premesso, va primariamente rilevato come la materia ha risentito, nell'ultimo periodo, e per le finalità che rilevano in questa sede, di alcuni interventi normativi e dispositivi destinati ad incidere in maniera significativa sull'ambito di riferimento.

Un primo punto da mettere in evidenza è l'approvazione, da parte di ANAC, della citata Deliberazione n. 1134 del 8 novembre 2017, contenente *“Le nuove Linee Guida per l'attuazione della normativa in materia di prevenzione della corruzione e trasparenza da parte delle società e degli enti di diritto privato controllati e partecipati dalle pubbliche amministrazioni e degli enti pubblici economici”*.

Il provvedimento, che sostituisce le precedenti linee guida adottate con determinazione n. 8/2015, tiene conto delle modifiche apportate dal D.Lgs. 97/2016 alla normativa in materia di prevenzione della corruzione e della trasparenza, nonché delle disposizioni introdotte con il D. Lgs. 175/2016, modificato con D.Lgs. 100/2017, recante il testo unico in materia di società a partecipazione pubblica.

Al documento è allegata una tabella dove sono riportate tutte le tipologie di documenti che devono essere pubblicati nella sezione Società/Amministrazione trasparente dei siti internet.

Un secondo intervento, anch'esso degno di nota, è la Legge sulla concorrenza (L. 124/2017, art. 1, commi 125-129) che impone a vari soggetti, tra cui associazioni, ONLUS e fondazioni che intrattengono rapporti economici con pubbliche amministrazioni o società da esse controllate o partecipate, comprese le società con titoli quotati, di pubblicare entro il 28 febbraio di ogni anno, sui propri siti o portali, le informazioni relative a sovvenzioni, contributi, incarichi retribuiti e comunque a vantaggi economici per somme superiori a diecimila euro, ricevuti nell'anno precedente da dette amministrazioni o società a partecipazione pubblica. Gli obblighi di pubblicazione gravanti sui soggetti beneficiari di sovvenzioni, contributi ecc. sono correlati ai corrispondenti obblighi di pubblicazione a carico dei soggetti eroganti. Se questi ultimi sono società o enti controllati da p.a., l'obbligo di pubblicazione degli atti di erogazione è sancito nella stessa legge sulla concorrenza, ma con un rimando al T.U. Trasparenza (art. 26). La ricognizione di tali adempimenti è posta in capo ai soggetti erogatori e l'inosservanza degli obblighi di pubblicazione da parte dei beneficiari comporta la restituzione di quanto hanno ricevuto.

Con riferimento alle società e agli enti partecipati, questo Ente pubblica regolarmente i dati di cui all'art. 22 del D. Lgs. 33/2013 rinviando ai siti delle società o degli enti controllati per le ulteriori informazioni che gli stessi sono direttamente tenuti a pubblicare.

P
Attività di verifica e controllo di cui al D.Lgs. 39/2013 - Inconferibilità e incompatibilità

Classificazione	Fasi di attuazione	Programmazione/Tempi di attuazione	Responsabile dell'attuazione	Indicatori di monitoraggio
Misura di regolamentazione Misura di disciplina del conflitto di interessi Misura di semplificazione Misura di controllo Misura di trasparenza	1.procedura selettiva 2. preventiva acquisizione dichiarazioni di insussistenza di cause di inconferibilità e incompatibilità, da verificarsi tempestivamente e comunque entro 60 giorni 3.incarichi conferiti: controllo successivo di regolarità amministrativa e pubblicazione curriculum e dichiarazioni 4. incarichi conferiti: pubblicazione atti e dichiarazioni sul sito web istituzionale e trasmissione dati al DFP per gli incarichi a soggetti esterni	In atto	RPCT, Titolari di PO, Responsabile Servizio Personale Associato	1.SI/NO - rispetto del regolamento 2. dichiarazioni acquisite e verificate 3.controlli mensili su atti sorteggiati - numero di atti controllati 4. presenza degli atti e dei dati sul sito mediante l'applicativo JEnte

Il D.Lgs. 8 aprile 2013, n. 39 attuando la delega prevista dall'art. 1, commi 49 e 50, della L. n. 190/2012, si pone quale principale obiettivo il contrasto della corruzione e la prevenzione dei conflitti di interessi mediante una disciplina recante le inconferibilità e le incompatibilità degli incarichi nelle PA e negli enti

privati da esse controllate e quelli ricoperti presso gli enti regolati o finanziati ovvero presso organi di indirizzo politico nazionali, regionali e locali, che tenda ad assicurare la distinzione tra responsabilità politica e di gestione.

La norma in esame, perciò, prevede e disciplina una serie articolata di cause di inconferibilità e incompatibilità, con riferimento alle seguenti tipologie di incarichi:

- incarichi amministrativi di vertice;
- incarichi dirigenziali o di responsabilità, interni ed esterni, nelle pubbliche amministrazioni e negli enti di diritto privato in controllo pubblico;
- incarichi di amministratore di ente di diritto privato in controllo pubblico.

Il sistema di vigilanza sull'osservanza delle disposizioni contenute nel precitato Decreto Legislativo fa capo, a livello interno, al RPCT.

Giova ricordare, a tal riguardo che, in base all'art. 1, comma 2, lett. g) del citato D. Lgs. 39/2013, per inconferibilità deve intendersi la preclusione, permanente o temporanea, a conferire gli incarichi previsti dal decreto a coloro che abbiano riportato condanne penali per i reati previsti dal capo I del titolo II del libro secondo del codice penale, a coloro che abbiano svolto incarichi o ricoperto cariche in enti di diritto privato regolati o finanziati da pubbliche amministrazioni o svolto attività professionali a favore di questi ultimi, a coloro che siano stati componenti di organi di indirizzo politico.

La lett. h) del comma 2 dell'art. 1 del citato D. Lgs. 39/2013 identifica, invece, l'incompatibilità con l'obbligo per il soggetto cui viene conferito l'incarico di scegliere, a pena di decadenza, entro il termine perentorio di quindici giorni, tra la permanenza nell'incarico e l'assunzione e lo svolgimento di incarichi e cariche in enti di diritto privato regolati o finanziati dalla PA che conferisce l'incarico, lo svolgimento di attività professionali ovvero l'assunzione della carica di componente di organi di indirizzo politico. In questi casi non sussiste, quindi, una preclusione assoluta all'assunzione dell'incarico, in quanto l'interessato può esercitare un diritto di opzione che tende a rimuovere la situazione favorevole per lo sviluppo di fenomeni di corruzione, ma si tende ad evitare la coincidenza nello stesso soggetto di ruoli di vigilanza e gestione della medesima attività.

Il decreto legislativo n. 39/2013 è inoltre intervenuto per estendere la portata del divieto stabilito dal comma 16 *ter* dell'art. 53 D. Lgs. n. 165/2001, relativamente ai dipendenti che, negli ultimi tre anni di servizio, hanno esercitato poteri autoritativi o negoziali per conto di pubbliche amministrazioni ai quali è interdetto lo svolgimento, nei tre anni successivi alla cessazione del rapporto di pubblico impiego, di attività lavorativa o professionale presso i soggetti privati destinatari dell'attività della pubblica amministrazione svolta attraverso i medesimi poteri, anche ai soggetti titolari di uno degli incarichi cui si riferisce il decreto, compresi i soggetti esterni con i quali l'amministrazione, l'ente pubblico o l'ente di diritto privato in controllo pubblico stabilisce un rapporto di lavoro, subordinato o autonomo.

L'art. 20 del D. Lgs. 39/2013 prevede l'obbligo dell'interessato, all'atto del conferimento dell'incarico, di presentare una dichiarazione sull'insussistenza di una delle cause di inconferibilità di cui al suddetto decreto e l'adempimento dell'obbligo è condizione per l'acquisizione dell'efficacia dell'incarico; la citata dichiarazione deve essere acquisita e verificata preliminarmente da parte della P.A. procedente. La verifica della dichiarazione deve essere tempestiva, e comunque entro 60 giorni, consultando d'ufficio le banche dati a disposizione, tenuto conto di quanto dichiarato dall'interessato nel curriculum. Nel corso dell'incarico l'interessato presenta annualmente una dichiarazione sulla insussistenza di cause di incompatibilità di cui al presente decreto. Le dichiarazioni sono monitorate e aggiornate, per gli incarichi di durata pluriennale, con una periodicità annuale.

Per quanto riguarda gli aspetti di ordine applicativo si rimanda a quanto disposto da ANAC con Delibera n. 833 del 3 agosto 2016 "Determinazione Linee guida in materia di accertamento delle inconferibilità e delle incompatibilità degli incarichi amministrativi da parte del responsabile della prevenzione della corruzione. Attività di vigilanza e poteri di accertamento dell'A.N.AC. in caso di incarichi inconferibili e incompatibili".

Vanno messi in luce, sul punto, due aspetti fondamentali di ordine specifico:

- a) pur costituendo un momento di responsabilizzazione del suo autore, la dichiarazione sostitutiva di notorietà non vale ad esonerare chi ha conferito l'incarico dal dovere di accertare, nel rispetto dei principi di buon andamento e di imparzialità, i requisiti necessari alla nomina, ovvero, l'assenza di cause di inconferibilità e di incompatibilità in capo al soggetto che si vuole nominare;

- b) viene indicato alle amministrazioni di accettare solo dichiarazioni di accettazione di tutti gli incarichi ricoperti dal soggetto che si vuole nominare, nonché delle eventuali condanne da questo subite per i reati commessi contro la pubblica amministrazione, ciò anche al fine di valutare, in situazioni difformi, la sussistenza dell'elemento soggettivo.

Spetta al RPCT vigilare sul rispetto delle disposizioni in materia di inconfiribilità e incompatibilità degli incarichi ed avviare il procedimento sanzionatorio ai fini dell'accertamento delle responsabilità soggettive e dell'applicazione della misura interdittiva prevista dall'art. 18 del D. Lgs. 39/2013.

Prevenzione della corruzione nella formazione di commissioni e nelle assegnazioni agli uffici

Classificazione	Fasi di attuazione	Programmazione/Tempi di attuazione	Responsabile dell'attuazione	Indicatori di monitoraggio
Misura di controllo	1.Acquisizione dichiarazioni da parte dei componenti di commissione 2.verifica dichiarazioni	In atto/ Anno 2020	RPCT, Titolari di PO, Servizio Personale Associato, Servizio Associato Gare	1.dichiarazioni rese da parte dei componenti di commissione/Dirigenti/Resp.: acquisizione e verifica 2.numero di controlli effettuati

L'art. 35 bis del D. Lgs. 165/2001 stabilisce il divieto, per coloro che sono stati condannati per i reati previsti dal Capi I del Titolo II del libro II del Codice Penale, di far parte di commissioni per l'accesso o la selezione a pubblici impieghi, di essere assegnati a uffici esposti a rischio di corruzione, di far parte di commissioni di gara per l'affidamento di lavori, servizi e forniture.

E' previsto a carico del dipendente interessato dall'avvio di procedimenti penali un obbligo di tempestiva informazione all'Amministrazione di appartenenza.

Codice di comportamento

Classificazione	Fasi di attuazione	Programmazione/Tempi di attuazione	Responsabile dell'attuazione	Indicatori di monitoraggio
Misura di definizione e promozione dell'etica e di standard di comportamento	1. Sistema dei valori e nuovo codice di comportamento	In atto	RPCT , Titolari di PO	1.numero di violazioni riscontrate 2. numero di iniziative di formazione

Si rinvia all'apposita sezione del presente PTPCT, evidenziando in questa sede che l'applicazione del Codice di comportamento si estende a tutti i collaboratori e consulenti, incaricati, collaboratori di imprese fornitrici.

Il nuovo Codice di Comportamento, nel testo comune a tutti gli enti che formano l'Unione, viene approvato contestualmente al presente PTPCT.

Trasparenza

Classificazione	Fasi di attuazione	Programmazione/Tempi di attuazione	Responsabile dell'attuazione	Indicatori di monitoraggio
Misura di trasparenza	1. pubblicazioni obbligatorie nella sezione "Amministrazione trasparente" del sito	In atto	RPCT, Titolari di PO	1.presenza sul sito dei dati/atti oggetto di pubblicazione obbligatoria

Si rinvia all'apposita sezione del presente PTPCT.

Definizione di un appropriato sistema disciplinare e sanzionatorio

Classificazione	Fasi di attuazione	Programmazione/Tempi di attuazione	Responsabile dell'attuazione	Indicatori di monitoraggio
Misura di controllo	//	In atto	RPCT , Titolari di PO	1.SI/NO - controlli effettuati

Il sistema sanzionatorio sintetizza, sulla scorta delle analoghe previsioni legislative applicabili, le sanzioni che l'ente si riserva di applicare laddove venissero violati i propri principi etico sociali, ovvero venissero realizzati comportamenti tali da integrare, ancorché potenzialmente, uno dei reati previsti.

In particolare, occorre evidenziare che tale sistema è autonomo rispetto allo svolgimento ed all'esito del procedimento penale avviato nel caso in cui il comportamento oggetto di censura integri anche una delle fattispecie di reato di cui al codice penale.

L'Unione dei Comuni Valli del Reno, Lavino e Samoggia, con deliberazione consiliare n. 37 del 27/11/2017, ha rinnovato, in nome e per conto proprio e dei Comuni facenti parte dell'Unione stessa, la convenzione per la costituzione dell'ufficio associato interprovinciale per la prevenzione e la risoluzione delle patologie del rapporto di lavoro del personale dipendente.

Coordinamento tra il ciclo di gestione delle performance ed il PTPCT

Classificazione	Fasi di attuazione	Programmazione/Tempi di attuazione	Responsabile dell'attuazione	Indicatori di monitoraggio
Misura di controllo	//	In atto	RPCT, Titolari di PO	1.SI/NO - controlli effettuati

In linea con le indicazioni impartite dall'ANAC con la deliberazione n. 1208 del 22/11/2017, corre la necessità di evidenziare l'importante impegno profuso da questo Ente in ambito di gestione della performance.

La stretta correlazione tra buon agire amministrativo (sotto il profilo dei principi di legalità, di efficienza, efficacia, economicità, pubblicità e trasparenza) e contrasto al fenomeno corruttivo rende ragione della ineludibile connessione tra P.T.P.C.T., Piano della Performance (quale strumento che "individua gli indirizzi e gli obiettivi strategici ed operativi e definisce, con riferimento agli obiettivi finali ed intermedi ed alle risorse, gli indicatori per la misurazione e la valutazione della performance dell'amministrazione, nonché gli obiettivi assegnati al personale dirigenziale/apicale ed i relativi indicatori"), Relazione della Performance (quale documento chiamato ad evidenziare "i risultati organizzativi e individuali raggiunti rispetto ai singoli obiettivi programmati ed alle risorse, con rilevazione degli eventuali scostamenti, e il bilancio di genere realizzato" secondo le definizioni dell'art. 10 D. Lgs. 27 ottobre 2009 n.150), Sistema di misurazione e di valutazione della performance, tutti gli strumenti di programmazione e controllo e Piano Triennale per la Trasparenza ed Integrità, secondo la definizione dell'art. 10 D. Lgs. 14 marzo 2013 n. 33 (ora parte integrante del presente Piano).

Il Comune ha adottato un sistema integrato di pianificazione, programmazione e controllo e di gestione della performance volto:

- al raggiungimento degli obiettivi;
- alla misurazione dei risultati;
- alla valutazione della performance organizzativa ed individuale.

Tra gli obiettivi di maggior rilievo per l'Unione dei Comuni Valli del Reno, Lavino e Samoggia ed i Comuni facenti parte della stessa figurano i seguenti:

1. un sistema uniforme di programmazione integrata e coordinata D.U.P., Bilancio e PEG e della Performance;
2. un sistema uniforme per le procedure di istituzione e revoca delle posizioni dirigenziali e organizzative, la metodologia di graduazione della complessità organizzativa nonché le procedure di conferimento e revoca degli incarichi di responsabilità;
3. un sistema uniforme di misurazione e valutazione della performance individuale

Il suddetto sistema integrato guida costantemente l'attività dell'amministrazione e dei singoli dirigenti e dipendenti nel perseguimento di obiettivi coerenti con le linee programmatiche e le funzioni generali del Comune, restringendo il più possibile comportamenti discrezionali e difformi dai criteri di buona amministrazione e di legittimità dell'azione amministrativa nel suo complesso. I documenti di pianificazione, programmazione e controllo prevedono obiettivi tesi all'attività della prevenzione della corruzione e al rafforzamento della trasparenza.

In sede di programmazione e di verifica, il R.P.C.T. cura l'elaborazione di specifici obiettivi o attività sulle aree di rischio e sulle risultanze delle verifiche effettuate. In fase di elaborazione dei documenti di pianificazione, programmazione e controllo i dirigenti, con il supporto del R.P.C.T., individuano ed aggiornano i procedimenti e le attività ad alto rischio di corruzione e infiltrazione mafiosa programmando le opportune attività di prevenzione.

In fase di rendicontazione, in sede di stato di avanzamento degli obiettivi i dirigenti/responsabili sono tenuti a relazionare su tutte le iniziative adottate al fine di prevenire gli episodi di corruzione e le infiltrazioni mafiose dell'attività posta in essere dal settore di competenza. I documenti di pianificazione, programmazione e controllo contengono indicatori idonei al monitoraggio dell'attività di prevenzione della corruzione, dei casi critici rilevati, delle azioni poste in essere per la risoluzione dei casi problematici.

Di seguito la rappresentazione grafica del ciclo della performance

PROGRAMMAZIONE

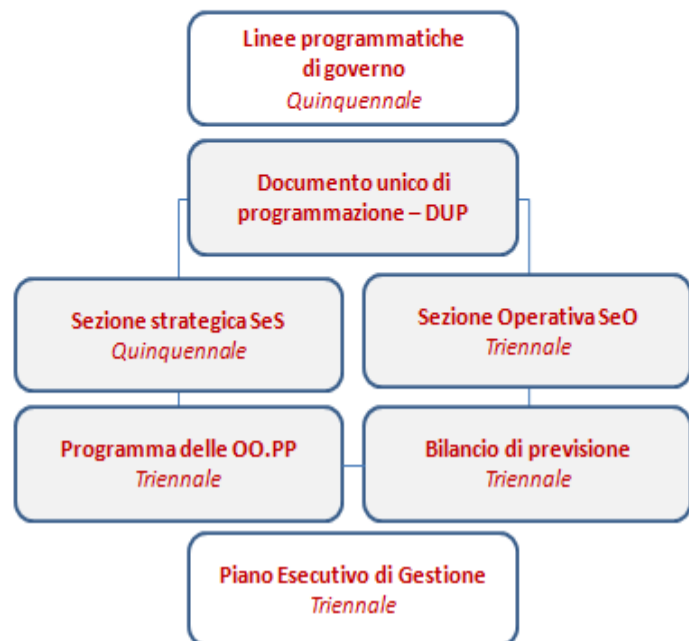

RENDICONTAZIONE

Relazione del Responsabile per la prevenzione della corruzione e dell'accesso civico

Classificazione	Fasi di attuazione	Programmazione/Tempi di attuazione	Responsabile dell'attuazione	Indicatori di monitoraggio
Misura di controllo	//	In atto	RPCT	2. 1.SI/NO - controlli effettuati

Il Responsabile per la prevenzione della corruzione annualmente redige una relazione recante i risultati dell'attività svolta e la pubblica nel sito internet nella sezione Amministrazione Trasparente in formato aperto in modo che la medesima Autorità ANAC possa scaricarla elettronicamente.

Misure per il monitoraggio e l'aggiornamento del PTPC

Classificazione	Fasi di attuazione	Programmazione/Tempi di attuazione	Responsabile dell'attuazione	Indicatori di monitoraggio
Misura di controllo	//	In atto	RPCT, Titolari di PO	1.SI/NO - controlli effettuati

Come precedentemente esposto con riferimento al processo di adozione del Piano, anche nelle fasi successive di aggiornamento il RPCT ha coinvolto attivamente Titolari di PO e Responsabili di Servizio per dare corso al monitoraggio dello stato di attuazione delle misure previste dal Piano vigente e acquisire contributi utili ai fini dell'aggiornamento del PTPCT per il triennio successivo; gli strumenti utilizzati a tal fine sono di seguito indicati sinteticamente: "audizioni" con i referenti dei singoli servizi (Dirigenti e Responsabili di Settore), scambio di corrispondenza interna tramite mail, conservate agli atti, convocazione della "cabina di regia", in modo da svolgere una verifica diretta sullo stato di attuazione delle azioni previste dal vigente Piano e quindi condividere alcune proposte di implementazione o modifica delle stesse di cui tenere conto per l'aggiornamento del documento. Il monitoraggio viene effettuato con una periodicità semestrale, indicativamente nei mesi di luglio e gennaio con riferimento al semestre precedente.

Il RPCT, inoltre, tiene in debita considerazione le risultanze relative alle verifiche ed ai monitoraggi svolti nel periodo di riferimento, attivati con modalità adeguate all'organizzazione interna dell'Ente fermo restando l'obbligo di informazione in capo ai Dirigenti e Responsabili di Servizio; le risultanze dei monitoraggi, le richieste ed i relativi riscontri rimangono tracciati e conservati agli atti.

La scelta metodologica assunta conferma un coinvolgimento diretto delle strutture interne, nell'intento di conseguire due obiettivi di carattere sostanziale:

- a) una strutturazione del Piano che tenga conto in maniera specifica della singola realtà organizzativa sia per ciò che attiene la mappatura dei processi, sia per la parte di analisi del rischio, sia in ultimo per ciò che riguarda l'individuazione di misure correttive.
- b) una responsabilizzazione fattiva ed effettiva di tutti i soggetti appartenenti alla struttura stessa.

L'aggiornamento annuale del PTPCT viene svolto sulla base della stessa procedura seguita per la sua prima adozione, tenendosi altresì conto delle normative sopravvenute, di rischi nuovi o comunque non precedentemente considerati, degli indirizzi/indicazioni contenuti nelle delibere ANAC di aggiornamento annuale del PNA, di eventuali accertate violazioni delle prescrizioni, delle risultanze del monitoraggio sullo stato di attuazione delle misure previste nel precedente Piano.

Il PTPCT, dopo l'approvazione dell'aggiornamento annuale, è soggetto ad un'attività di comunicazione interna ed esterna:

1. interna: i responsabili titolari di P.O. vengono informati dell'avvenuta approvazione del PTPCT attraverso la Conferenza di Direzione
2. esterna: il PTPCT viene diffuso mediante pubblicazione sul sito web istituzionale dell'Ente, nell'apposita sezione "Amministrazione trasparenza" - sotto-sezione "Altri contenuti" - Prevenzione della Corruzione.

REGISTRO EVENTI RISCHIOSI ED ELENCO DEI PROCESSI

AREA DI RISCHIO	PROCESSO	RISCHI SPECIFICI
<p align="center">AVVOCATURA CIVICA</p> <p align="center">Affari legali e contenzioso</p>	<p align="center">Rappresentanza e difesa in giudizio</p>	<p>Violazione doveri di fedeltà, diligenza, segretezza, riservatezza</p> <p>Impropria dilazione dei termini nella trattazione delle pratiche</p>
	<p align="center">Consulenza e assistenza</p>	<p>Violazione doveri di fedeltà, diligenza, segretezza, riservatezza</p>
<p align="center">SEGRETARIO COMUNALE</p> <p align="center">Controlli, verifiche, ispezioni e sanzioni</p>	<p align="center">Controllo di regolarità amministrativa</p>	<p>Discrezionalità ed arbitrarietà nella scelta del campione da controllare.</p> <p>Discrezionalità ed arbitrarietà nelle valutazioni</p>
<p align="center">TUTTE LE AREE</p> <p align="center">Contratti pubblici (ex affidamento lavori, servizi, forniture)</p>	<p align="center">Acquisizione lavori beni e servizi - Programmazione</p>	<p>Definizione dei fabbisogni per avvantaggiare determinati operatori economici (alterazione della concorrenza)</p> <p>Mancata indicazione dei fabbisogni per ricorrere a procedure d'urgenza e avvantaggiare determinati operatori economici (alterazione della concorrenza)</p>
	<p align="center">Affidamento di lavori, servizi e forniture</p>	<p>Definizione di caratteristiche volte a favorire determinati operatori economici (alterazione della concorrenza)</p> <p>Frazionamento artificioso degli appalti (alterazione della concorrenza)</p> <p>Uso improprio del criterio dell'offerta economicamente più vantaggiosa per favorire determinati operatori economici (alterazione della concorrenza)</p> <p>Uso improprio della procedura negoziata senza rispettare il principio di rotazione (alterazione della concorrenza)</p> <p>Abuso dell'affidamento diretto per favorire determinati operatori economici</p>

		<p>(alterazione della concorrenza)</p> <p>Ricorso ad affidamenti in urgenza o somma urgenza in mancanza dei presupposti, per favorire determinati operatori economici (alterazione della concorrenza)</p> <p>Disomogeneità delle valutazioni nella individuazione del contraente per favorire determinati operatori economici (alterazione della concorrenza)</p> <p>Scarso controllo del possesso dei requisiti dichiarati per favorire determinati operatori economici (alterazione della concorrenza)</p> <p>Scarso controllo delle prestazioni o dei prodotti forniti per favorire determinati operatori economici</p> <p>Mancato ricorso al mercato elettronico per favorire determinati operatori economici (alterazione della concorrenza)</p>
<p>TUTTE LE AREE</p> <p>Incarichi e nomine</p>	<p>Conferimento di incarichi professionali a soggetti esterni all'Amministrazione</p>	<p>Motivazione generica circa la sussistenza dei presupposti per il conferimento di incarichi per favorire determinati soggetti</p> <p>Procedure non conformi alla normativa per favorire determinati soggetti</p> <p>Scarso controllo delle prestazioni per favorire gli incaricati</p>
<p>TUTTE LE AREE</p> <p>Provvedimenti ampliativi della sfera giuridica dei destinatari con effetto economico diretto ed immediato per il destinatario</p>	<p>Erogazione di contributi e benefici economici</p>	<p>Parzialità nell'istruttoria per favoritismo</p> <p>Mancato controllo dell'utilizzo per favoritismo</p>
<p>TUTTE LE AREE</p>		<p>Parzialità nella gestione per favoritismo</p>

Provvedimenti ampliativi della sfera giuridica dei destinatari privi di effetto economico diretto ed immediato per il destinatario	Gestione di segnalazioni e reclami	
TUTTE LE AREE Provvedimenti ampliativi della sfera giuridica dei destinatari privi di effetto economico diretto ed immediato per il destinatario	Attività di sportello al pubblico	Parzialità nella gestione degli accessi per favoritismo Diffformità nelle indicazioni fornite per favoritismo

AREA DI RISCHIO	PROCESSO	RISCHI SPECIFICI
<p style="text-align: center;">AREA AFFARI GENERALI E ISTITUZIONALI</p> <p>Provvedimenti ampliativi della sfera giuridica dei destinatari privi di effetto economico diretto ed immediato per il destinatario</p> <p style="text-align: center;">Servizio comunicazione Segreteria sindaco Servizi Demografici Servizio Protocollo e Messaggi URCA</p>	Promozione attività/iniziativa di soggetti terzi sugli strumenti di comunicazione istituzionale	Parzialità nella promozione di un'iniziativa rispetto ad un'altra e conseguenti favoritismi
	Gestione agenda appuntamenti sindaco con i cittadini	Parzialità nella valutazione della richiesta
	Gestione archivio servizi demografici ed altre banche dati	<p>Diffusione di informazioni riservate per favoritismo</p> <p>Accessi non legittimati per favoritismo</p> <p>Manipolazione dati e informazioni per favoritismo</p>
	Notificazioni	Mancata o ritardata o irregolare notifica al fine di attribuire un ingiusto vantaggio al destinatario.
	Protocollazione	Irregolarità nella protocollazione al fine di attribuire un ingiusto vantaggio al destinatario.

AREA DI RISCHIO	PROCESSO	RISCHI SPECIFICI
AREA ASSETTO DEL TERRITORIO Servizio Pianificazione e Urbanistica Governo del territorio	Formazione dei piani urbanistici	Parzialità nelle valutazioni al fine di favorire determinati soggetti Mancato rispetto delle scadenze temporali al fine di favorire determinati soggetti
	Approvazione piani attuativi	Parzialità delle valutazioni al fine di favorire determinati soggetti
Governo del territorio	Rilascio dei titoli edilizi	Non rispetto delle scadenze temporali al fine di favorire determinati soggetti Disomogeneità delle valutazioni al fine di favorire determinati soggetti Orientamento dell'istruttoria al fine di favorire determinati soggetti
	Controllo dei titoli edilizi	Discrezionalità al fine di favorire determinati soggetti
	Gestione della Commissione per la qualità architettonica e per il paesaggio	Orientamento della valutazione al fine di favorire determinati soggetti
	Determinazione dei contributi di costruzione e delle opere di urbanizzazione secondaria a scomputo oneri	Disomogeneità dei calcoli e delle valutazioni al fine di favorire determinati soggetti
	Controllo sull'attività edilizia	Disomogeneità degli accertamenti al fine di favorire determinati soggetti Mancato rispetto delle scadenze temporali al fine di favorire determinati soggetti
AREA GESTIONE DEL TERRITORIO Gestione delle entrate, delle spese e del patrimonio	Alienazioni e acquisizioni patrimoniali	Disomogeneità delle valutazioni al fine di favorire determinati soggetti
AREA DI RISCHIO	PROCESSO	RISCHI SPECIFICI

AREA DI RISCHIO	PROCESSO	RISCHI SPECIFICI
<p>AREA GESTIONE DEL TERRITORIO</p> <p>Governo del territorio</p>	<p>Gestione delle opere di urbanizzazione primaria e secondaria effettuate da soggetti terzi</p>	<p>Parzialità nella valutazione del progetto al fine di favorire determinati soggetti</p> <p>Approvazione di scelte tecniche non adeguate al fine di favorire determinati soggetti</p> <p>Disomogeneità nelle procedure di collaudo al fine di favorire determinati soggetti</p>
<p>AREA RISORSE</p> <p>Gestione delle entrate, delle spese e del patrimonio</p> <p>Servizi Finanziari ed economici</p>	<p>Pagamento fornitori</p>	<p>Mancato rispetto delle scadenze temporali al fine di favorire determinati soggetti</p>
<p>Servizio tributi e riscossione</p>	<p>Controlli e accertamenti tributari</p>	<p>Discrezionalità nei controlli al fine di favorire determinati soggetti</p>
		<p>Disomogeneità delle valutazioni al fine di favorire determinati soggetti</p>
		<p>Mancato rispetto delle scadenze temporali al fine di favorire determinati soggetti</p>
	<p>Riscossione coattiva di entrate</p>	<p>Discrezionalità nell'avvio e gestione della procedura al fine di favorire determinati soggetti</p>
		<p>Disomogeneità delle valutazioni al fine di favorire determinati soggetti</p>
		<p>Mancato rispetto delle scadenze temporali al fine di favorire determinati soggetti</p>

AREA DI RISCHIO	PROCESSO	RISCHI SPECIFICI
<p>AREA SERVIZI ALLA PERSONA E ALLE IMPRESE</p> <p>Provvedimenti ampliativi della sfera giuridica dei destinatari privi di effetto economico diretto ed immediato per il destinatario</p>	<p>Accesso ai servizi educativi e scolastici</p>	<p>Parzialità nella formazione delle graduatorie per favoritismo</p>
<p>Provvedimenti ampliativi della sfera giuridica dei destinatari con effetto economico diretto ed immediato per il destinatario</p>	<p>Rilascio di autorizzazioni e licenze per attività commerciali e produttive</p>	<p>Disomogeneità dell'istruttoria per favorire soggetti determinati</p>
<p>Gestione delle entrate, delle spese e del patrimonio</p>	<p>Assegnazione immobili come sedi sociali</p>	<p>Mancanza di trasparenza e pubblicità nelle procedure di concessione per favoritismo</p> <p>Scarso controllo dell'utilizzo per favoritismo</p> <p>Mancata richiesta di restituzione alla scadenza per favoritismo</p>

SCHEDE PROCESSO

Le schede che strutturano la parte che segue sono state realizzate e successivamente aggiornate con il coordinamento e la supervisione del R.P.C.T, dei responsabili di servizio titolari di posizione organizzativa.

Come ampiamente descritto nella parte che precede ed, in particolare, nel paragrafo “Mappatura e gestione dei rischi”, le schede individuano i cosiddetti “processi a rischio”, le azioni e le misure per il contrasto e la prevenzione che il rischio si verifichi, la tempistica, nonché il responsabile dell’attuazione delle azioni di contrasto e prevenzione; per ciascun processo vengono analizzate le attività o fasi, qualora presenti. Per la mappatura e l’analisi dei processi sono state impiegate le seguenti tecniche: analisi dell’esperienza passata, interviste a Dirigenti e Responsabili titolari di posizione organizzativa e di tutti i soggetti a vario titolo coinvolti nella stesura del presente PTPCT.

Nel corso dell’anno 2020 l’esito del lavoro svolto dai Responsabili, coordinati dal RPCT, ha portato con il presente aggiornamento al Piano, ad un allineamento della mappatura e gestione del rischio corruttivo con le disposizioni indicate nel PNA 2019. Le schede processo sono infatti state implementate e ad oggi riportano, per ciascun processo mappato, l’indicazione dei seguenti elementi:

- Area di rischio
- Indice di rischio (basso-medio-alto)
- Finalità
- Fasi/Attività del processo
- Rischio specifico
- Cause del rischio
- Azioni Misure specifiche, con indicazione della tipologia di misura
- Indicatori
- Risultato atteso
- Responsabilità
- Tempistica di attuazione/programmazione delle misure

Le schede processo sono strutturate in base ai Servizi competenti alla gestione dei singoli processi, secondo il modello macro organizzativo dell’Ente.

SEGRETARIO GENERALE

Area di rischio: Affari legali e contenzioso.

Processo: Consulenza e assistenza legale

Indice di rischio: Basso

Finalità: assicurare il corretto svolgimento delle attività di consulenza e assistenza legale tramite l'Avvocatura civica

Fasi/Attività del processo	Rischio specifico	Cause del rischio	Azioni Misure specifiche (tipologia)	Indicatori	Risultato atteso	Responsabilità	Tempistica di attuazione programmazione delle misure
Esame del caso Redazione pareri	Violazione doveri di fedeltà, diligenza, segretezza, riservatezza	Assenza di disposizioni	Codice deontologico forense (misura di regolamentazione) Codice di comportamento (misura di regolamentazione)	Sì/No numero violazioni riscontrate	Osservanza doveri di fedeltà, diligenza, segretezza, riservatezza	Avvocato del Comune	In atto

Area di rischio: Controlli, verifiche, ispezioni e sanzioni.

Processo: Controllo di regolarità amministrativa

Indice di rischio: Basso

Finalità: assicurare la legittimità, la regolarità e la correttezza dell'azione amministrativa; promuovere il miglioramento della redazione dei provvedimenti

Fasi/Attività del processo	Rischio specifico	Cause del rischio	Azioni Misure specifiche (tipologia)	Indicatori	Risultato atteso	Responsabilità	Tempistica di attuazione programmazione delle misure
Estrazione degli atti da controllare Analisi degli atti	Formazione di un campione non significativo	Discrezionalità ed arbitrarietà nella scelta del campione da controllare.	Estrazione su base casuale del campione di atti da esaminare tramite sistema informatico (misura di regolamentazione)	Sì/No Numero di atti controllati	Assenza di discrezionalità ed arbitrarietà nella scelta del campione	Segretario generale	In atto
	Controllo di elementi non significativi	Discrezionalità ed arbitrarietà nelle valutazioni.	Utilizzo di check - list per gli atti da sottoporre a controllo. (misura di controllo)	Sì/No check - list utilizzate	Assenza di discrezionalità ed arbitrarietà nella valutazione	Segretario generale	In atto
Redazione report	Mancata conoscenza degli		Invio di report al Sindaco, al Presidente del Consiglio Comunale, ai Titolari di PO, all'Organismo Indipendente di Valutazione ed ai Revisori	Sì/No Numero di report			In atto

	esiti		dei conti. (misura di trasparenza)	inviati			
--	-------	--	---------------------------------------	---------	--	--	--

TUTTE LE AREE DI ATTIVITA'

Area di rischio: Contratti pubblici

Processo: Programmazione e affidamento lavori, forniture e servizi

Indice di rischio: Medio

Finalità: prevenzione della corruzione nella programmazione, affidamento ed esecuzione di lavori, forniture e servizi

Fasi/Attività del processo	Rischio specifico	Cause del rischio	Azioni Misure specifiche (tipologia)	Indicatori	Risultato atteso	Responsabilità	Tempistica di attuazione programmazione delle misure
Programmazione	Definizione dei fabbisogni per avvantaggiare determinati operatori economici	Mancata condivisione delle informazioni	<p>Condivisione delle informazioni nella Conferenza di Direzione (misura di organizzazione)</p> <p>Approvazione da parte degli organi di governo (misura di regolamentazione)</p> <p>Pubblicazione (misura di trasparenza)</p>	<p>SI/NO</p> <p>numero di incontri</p> <p>SI/NO</p> <p>SI/NO</p>	Corretta e completa definizione dei fabbisogni	RPCT, Titolari di PO	In atto

	Mancata indicazione dei fabbisogni per ricorrere a procedure d'urgenza e avvantaggiare determinati operatori economici	Mancata condivisione delle informazioni	Condivisione delle informazioni nella Conferenza di Direzione (misura di organizzazione)	SI/NO numero di incontri	Corretta e completa definizione dei fabbisogni	RPCT, Titolari di PO	In atto
Affidamento di lavori, servizi e forniture	Definizione di caratteristiche volte a favorire determinati operatori economici (alterazione della concorrenza)	Discrezionalità nella predisposizione degli atti di gara	Utilizzo di schemi- tipo per gli atti di gara (misura di regolamentazione) Servizio associato Gare per affidamenti di maggiore rilevanza (misura organizzativa)	SI/NO SI/NO	Uniformità negli atti di gara	RPCT, Titolari di PO	in atto
	Frazionamento artificioso degli appalti (alterazione della concorrenza)	motivazione dei provvedimenti non adeguata	Controllo preventivo e successivo di regolarità amministrativa (misura di controllo)	SI/NO numero di irregolarità riscontrate	Corretta motivazione	RPCT, Titolari di PO	In atto
Affidamento di lavori, servizi e forniture	Uso improprio del criterio dell'offerta economicamente più vantaggiosa per favorire determinati operatori economici (alterazione	Discrezionalità nella predisposizione degli atti di gara	Utilizzo di schemi- tipo per gli atti di gara (misura di regolamentazione) Servizio associato Gare per affidamenti di maggiore rilevanza (misura organizzativa)	SI/NO SI/NO		RPCT, Titolari di PO	in atto

	della concorrenza)						
	Usò improprio della procedura negoziata senza rispettare il principio di rotazione (alterazione della concorrenza)	Motivazione dei provvedimenti non adeguata	Disposizioni regolamentari (norma di regolamentazione) Controllo preventivo e successivo di regolarità amministrativa (misura di controllo) Gare aperte (misura di trasparenza)	SI/NO numero di irregolarità riscontrate SI/NO	Corretta motivazione	RPCT, Titolari di PO	in atto
Affidamento di lavori, servizi e forniture	Abuso dell'affidamento diretto per favorire determinati operatori economici (alterazione della concorrenza)	motivazione dei provvedimenti non adeguata	Controllo preventivo e successivo di regolarità amministrativa (misura di controllo) Pubblicazione degli atti di gara(misura di trasparenza)	SI/NO numero di irregolarità riscontrate SI/NO	Corretta motivazione	RPCT, Titolari di PO	in atto
	Ricorso ad affidamenti in urgenza o somma urgenza in mancanza dei presupposti per favorire determinati operatori economici (alterazione della concorrenza)	motivazione dei provvedimenti non adeguata	Controllo preventivo e successivo di regolarità amministrativa (misura di controllo) Pubblicazione degli atti di gara (misura di trasparenza)	SI/NO numero di irregolarità riscontrate SI/NO	Corretta motivazione	RPCT, Titolari di PO	in atto
Affidamento di lavori, servizi e forniture	Disomogeneità delle valutazioni						

	nella individuazione del contraente per favorire determinati operatori economici (alterazione della concorrenza)	Discrezionalità nella predisposizione degli atti di gara	Utilizzo di schemi- tipo per gli atti di gara (misura di regolamentazione)	SI/NO	Uniformità negli atti di gara	Titolari di PO	in atto
	Scarso controllo dei requisiti dichiarati per favorire determinati operatori economici (alterazione della concorrenza)	Scarso controllo dei requisiti dichiarati per favorire determinati operatori economici (alterazione della concorrenza)	Servizio associato Gare per affidamenti di maggiore rilevanza (misura organizzativa)				
	Scarso controllo dei requisiti dichiarati per favorire determinati operatori economici (alterazione della concorrenza)	Scarso controllo dei requisiti dichiarati per favorire determinati operatori economici (alterazione della concorrenza)	Utilizzo piattaforme telematiche (misura di trasparenza)	SI/NO	Adeguatezza controllo dei requisiti	Titolari di PO	In atto
			Controllo regolarità contributiva (misura di controllo)	numero di irregolarità riscontrate			
Esecuzione di lavori, servizi e forniture	Scarso controllo delle prestazioni o dei prodotti forniti per favorire determinati operatori economici (alterazione della concorrenza)	Discrezionalità nel controllo	Capitolati e contratti (misura di regolamentazione)	SI/NO	Uniformità nei controlli	Titolari di PO	in atto
			Utilizzo di check- list per il controllo delle forniture e sei servizi				check-list da implementare nel triennio
			Stati di avanzamento lavori (misura di controllo)	SI/NO			
			Indagini sulla soddisfazione dell'utenza (misura di trasparenza)	SI/NO			
			Attestazione finale per liquidazione compensi				
			Certificazioni di regolare esecuzione				

Conferimento di incarichi a soggetti esterni all'Amministrazione	Mancato ricorso al mercato elettronico per favorire determinati operatori economici (alterazione della concorrenza)	motivazione dei provvedimenti non adeguata	Collaudo (misura di controllo) Controllo preventivo e successivo di regolarità amministrativa (misura di controllo) Pubblicazione degli atti di gara (misura di trasparenza)	SI/NO numero di irregolarità riscontrate	Corretta motivazione	RPCT, Titolari di PO	in atto
	Motivazione generica sulla sussistenza dei presupposti per il conferimento di incarichi per favorire determinati soggetti	motivazione dei provvedimenti non adeguata	Controllo preventivo e successivo di regolarità amministrativa(misura di controllo) Pubblicazione dei provvedimenti (misura di trasparenza)	SI/NO numero di irregolarità riscontrate	Corretta motivazione	RPCT, Titolari di PO	in atto
	Procedure non conformi alla normativa per favorire determinati soggetti	Discrezionalità nella predisposizione dei provvedimenti	Norme regolamentari (misura di regolamentazione) Controllo preventivo e successivo di regolarità amministrativa(misura di controllo)	SI/NO numero di irregolarità riscontrate	Uniformità nei provvedimenti di incarico	RPCT, Titolari di PO	in atto

Scarso controllo delle prestazioni per favorire gli incaricati	Discrezionalità nel controllo	<p>Disciplinari e contratti (misura di regolamentazione)</p> <p>Relazione finale per liquidazione compensi (misura di controllo)</p>	SI/NO	Uniformità nei controlli	Titolari di PO	in atto
--	-------------------------------	--	-------	--------------------------	----------------	---------

SERVIZIO COMUNICAZIONE E RELAZIONI ESTERNE

Area di rischio: Provvedimenti ampliati della sfera giuridica dei destinatari privi di effetto economico diretto ed immediato per il destinatario

Processo: Promozione attività/iniziativa di soggetti terzi sugli strumenti di comunicazione istituzionale -

Indice di rischio: Basso

Finalità: chiarezza criteri di selezione e garanzia del principio di imparzialità

Fasi/Attività del processo	Rischio specifico	Cause del rischio	Azioni Misure specifiche (tipologia)	Indicatori	Risultato atteso	Responsabilità	Tempistica di attuazione/ programmazione delle misure
Promozione attività o iniziative di soggetti terzi sugli strumenti di comunicazione istituzionale	Discrezionalità nella promozione di un'iniziativa rispetto ad un'altra e conseguenti favoritismi	Mancanza o scarsa chiarezza dei criteri di selezione	Direzione editoriale esterna (misura di controllo) Gruppo di lavoro interno per il progetto editoriale (misura di organizzazione)	SI/NO SI/NO	Definizione chiara delle iniziative che possono essere promosse sugli strumenti di comunicazione istituzionali, riduzione della discrezionalità	Responsabile di Area	In atto

SERVIZIO SEGRETERIA DEL SINDACO

Area di rischio: Provvedimenti ampliati della sfera giuridica dei destinatari privi di effetto economico diretto ed immediato per il destinatario

Processo: Gestione del ricevimento di cittadini da parte del sindaco e dei componenti della giunta comunale

Indice di rischio: Basso

Finalità: chiarezza criteri di gestione e garanzia del principio di imparzialità

Fasi/Attività del processo	Rischio specifico	Cause del rischio	Azioni Misure specifiche (tipologia)	Indicatori	Risultato atteso	Responsabilità	Tempistica di attuazione/ programmazione delle misure
Inserimento nell'agenda	Gestione irregolare degli accessi per favoritismo	Discrezionalità nella valutazione della richiesta	Presenza di supporti operativi condivisi per la gestione dell'agenda (misura di trasparenza)	SI/NO	Imparzialità nella gestione degli accessi	Responsabile di Servizio	In atto

SERVIZI DEMOGRAFICI SPORTELLO POLIFUNZIONALE

Area di rischio: Provvedimenti ampliativi della sfera giuridica dei destinatari privi di effetto economico diretto ed immediato per il destinatario

Processo: Gestione archivio servizi demografici ed altre banche dati -

Indice di rischio: Basso

Finalità: regolare tenuta dell'archivio anagrafico e delle altre banche dati.

Fasi/Attività del processo	Rischio specifico	Cause del rischio	Azioni - Misure specifiche (tipologia)	Indicatori	Risultato atteso	Responsabilità	Tempistica di Attuazione/programmazione delle misure
Accesso ai dati dell'archivio	Diffusione di informazioni riservate per favoritismo	Mancanza di tracciamento degli accessi	Sistemi controllati di accesso e tracciabilità degli accessi (misura di controllo)	Si/no	Nessuna diffusione di notizie riservate	Responsabile di Servizio Responsabile di Area	In atto
	Accessi non legittimati per favoritismo	Mancanza di tracciamento degli accessi	Sistemi controllati di accesso e tracciabilità degli accessi (misura di controllo)	Si/no	Nessun accesso non legittimato	Responsabile di Servizio Responsabile di Area	In atto

SERVIZI DEMOGRAFICI SPORTELLO POLIFUNZIONALE

Area di rischio: Provvedimenti ampliati della sfera giuridica dei destinatari privi di effetto economico diretto ed immediato per il destinatario

Processo: Notificazione

Indice di rischio: Basso

Finalità: regolare svolgimento delle attività di notificazione

Fasi/Attività del processo	Rischio specifico	Cause del rischio	Azioni Misure specifiche (tipologia)	Indicatori	Risultato atteso	Responsabilità	Tempistica di attuazione/ programmazione delle misure
Notificazione atti	Mancata, ritardata o irregolare notifica per favoritismo	Volontaria o ritardata notifica degli atti per scarso controllo	Gestione informatica del processo con possibilità di verifica (misura organizzativa e di controllo) Condivisione procedimentale (misura organizzativa)	Si/no Si/no	Notifica regolare	Responsabile di Area	In atto

Area di rischio: Provvedimenti ampliati della sfera giuridica dei destinatari privi di effetto economico diretto ed immediato per il destinatario

Processo: Protocollo

Indice di rischio: Basso

Finalità: regolare svolgimento delle attività di protocollazione

Fasi/Attività del processo	Rischio specifico	Cause del rischio	Azioni Misure specifiche (tipologia)	Indicatori	Risultato atteso	Responsabilità	Tempistica di attuazione/ programmazione delle misure
Protocollo atti	Irregolarità nella protocollazione per favoritismo	Discrezionalità nelle procedure	Procedura automatizzata che consente la tracciabilità delle operazioni effettuate (misura organizzativa e di controllo)	si/no	Protocollo tempestivo e regolare	Responsabile di Area	In atto

SERVIZI DEMOGRAFICI SPORTELLO POLIFUNZIONALE

Area di rischio: Provvedimenti ampliati della sfera giuridica dei destinatari privi di effetto economico diretto ed immediato per il destinatario

Processo: Iscrizioni e variazioni anagrafiche

Indice di rischio: Basso

Finalità: assicurare regolare tenuta dell'anagrafe della popolazione residente

Fasi/Attività del processo	Rischio specifico	Cause del rischio	Azioni Misure specifiche (tipologia)	Indicatori	Risultato atteso	Responsabilità	Tempistica di attuazione/ programmazione delle misure
Verifica dei requisiti	Omesso controllo, falsa attestazione dell'esito delle verifiche per favoritismo	Elusione delle attività di controllo	Turnazione del personale in fase di ricevimento del pubblico e di istruttoria Condivisione delle fasi procedurali (misure organizzative)	si/no	Nessun omesso controllo e false attestazioni delle verifiche	Responsabile di Servizio	In atto

SERVIZI DEMOGRAFICI SPORTELLO POLIFUNZIONALE

Area di rischio: Provvedimenti ampliativi della sfera giuridica dei destinatari privi di effetto economico diretto ed immediato per il destinatario

Processo: Attività di sportello al pubblico

Indice di rischio: Basso

Finalità: imparzialità nell'accesso

Fasi/Attività del processo	Rischio specifico	Cause del rischio	Azioni Misure specifiche (tipologia)	Indicatori	Risultato atteso	Responsabilità	Tempistica di attuazione/ programmazione delle misure
Ricevimento del pubblico e rilascio documenti	Parzialità nella gestione degli accessi e dei procedimenti per favoritismo	Discrezionalità nei tempi di accesso e nelle procedure	<p>Sistema telematico di prenotazione degli accessi (misura di trasparenza)</p> <p>Turnazione del personale in fase di ricevimento del pubblico e di istruttoria (misura organizzativa)</p> <p>Informatizzazione delle procedure (misura organizzativa e di trasparenza)</p>	<p>si/no</p> <p>si/no</p> <p>si/no</p>	Accesso e rilascio di documenti nel rispetto dell'agenda di prenotazione	Responsabile di Area	in atto

NOTA: le misure previste per l'attività di sportello al pubblico si applicano a tutte le Aree di attività per le rispettive competenze

SERVIZI DEMOGRAFICI SPORTELLO POLIFUNZIONALE

Area di rischio: Provvedimenti ampliativi della sfera giuridica dei destinatari privi di effetto economico diretto ed immediato per il destinatario

Processo: Gestione di segnalazione e reclami

Indice di rischio: Basso

Finalità: regolare gestione del registro delle segnalazioni e dei reclami

Fasi/Attività del processo	Rischio specifico	Cause del rischio	Azioni Misure specifiche (tipologia)	Indicatori	Risultato atteso	Responsabilità	Tempistica di attuazione/ programmazione delle misure
Assegnazione agli uffici per competenza e tempi di risposta	Discrezionalità nella gestione per favoritismo	Volontaria o ritardata trasmissione	Informatizzazione delle procedure con tracciabilità delle attività svolte (misura organizzativa e di trasparenza) Monitoraggio periodico dei tempi di evasione pratiche per servizio (misura di controllo)	Sì/No tempi di evasione pratiche per servizio	Rispetto dei tempi di risposta al cittadino	Responsabile di Area	In atto

NOTA: le misure previste per l'attività di gestione reclami e segnalazioni si applicano a tutte le Aree di attività per le rispettive competenze

AREA SERVIZI ALLA PERSONA E ALLE IMPRESE

SERVIZI EDUCATIVI, SCOLASTICI E SOCIALI

Area di rischio: Provvedimenti ampliati della sfera giuridica dei destinatari privi di effetto economico diretto ed immediato per il destinatario

Processo: Formazione graduatorie per l'accesso ai servizi educativi e scolastici -

Indice di rischio: Medio

Finalità: prevenire favoritismi nella formazione di graduatorie per consentire l'accesso ai servizi educativi e scolastici (asilo nido, mensa, trasporto scolastico).

Fasi/Attività del processo	Rischio specifico	Cause del rischio	Azioni Misure specifiche (tipologia)	Indicatori	Risultato atteso	Responsabilità	Tempistica di attuazione/ programmazione delle misure
Acquisizione domande	Parzialità nell'accesso	Procedure non definite Scarsa trasparenza dei criteri di accesso	Automatismo nella ricezione e protocollazione delle domande (misura di semplificazione) Definizione e pubblicazione dei requisiti di accesso (misura di trasparenza)	Moduli di domanda on line Carte dei servizi	Imparzialità nell'accesso	Responsabile Area Affari Istituzionali (la ricezione delle domande avviene tramite URCA) Responsabile Area	In atto Alcune presenti, Integrazione nel triennio
Formazione graduatorie	Istruttoria non imparziale per favoritismi	Valutazione discrezionale	Definizione e pubblicazione dei criteri di valutazione (misura di trasparenza) Condivisione dell'istruttoria e della valutazione (misura organizzativa)	si/no	Imparzialità nella valutazione	Responsabile di Area	In atto

AREA SERVIZI ALLA PERSONA E ALLE IMPRESE

SERVIZIO ATTIVITA' PRODUTTIVE

Area di rischio: Provvedimenti ampliativi della sfera giuridica dei destinatari con effetto economico diretto ed immediato per il destinatario

Processo: Rilascio di autorizzazioni, licenze

Indice di rischio: Basso

Finalità: prevenire favoritismi nell'autorizzazione delle attività economiche sul territorio comunale

Fasi/Attività del processo	Rischio specifico	Cause del rischio	Azioni Misure specifiche (tipologia)	Indicatori	Risultato atteso	Responsabilità	Tempistica di attuazione/ programmazione delle misure
Ricezione istanze	Difficoltà nei documenti richiesti	Mancata definizione dei documenti richiesti	Accesso tramite portale con moduli standard (misura di trasparenza)	Pubblicazione sul sito istituzionale	Uniformità dei documenti richiesti	Responsabile di Area	In atto
Istruttoria	Disomogeneità delle valutazioni per favorire soggetti determinati	Mancanza di formalizzazione delle procedure	Procedura formalizzata di gestione dell'istruttoria (misura di regolamentazione) Condivisione della fase istruttoria (misura organizzativa)	Presenza di procedura standard	Uniformità delle valutazioni	Responsabile di Area	in atto
Rilascio	Non rispetto delle scadenze temporali	Mancanza di definizione dei termini di conclusione del procedimento	Definizione termini di conclusione del procedimento (misura di regolamentazione) Monitoraggio periodico (misura di controllo)	Rilevazione automatica dei tempi di conclusione dei procedimenti mediante software	Rispetto dei tempi previsti da norma	Responsabile di Area	In atto

AREA SERVIZI ALLA PERSONA E ALLE IMPRESE

Area di rischio: Gestione delle entrate, delle spese e del patrimonio

Processo: assegnazione sedi sociali -

Indice di rischio: Medio

Finalità: assegnazione di immobili di proprietà comunale ad associazioni per lo svolgimento in forma continuativa della propria attività

Fasi/Attività del processo	Rischio specifico	Cause del rischio	Azioni Misure specifiche (tipologia)	Indicatori	Risultato atteso	Responsabilità	Tempistica di attuazione/ programmazione delle misure
Assegnazione	Favoritismi nella assegnazione	Discrezionalità nelle procedure	Regolamento comunale (misura di regolazione)	SI/NO	Riduzione del rischio	Responsabile di Area	In atto
			Atti di indirizzo degli organi di governo (misura di regolazione)	SI/NO			
		assenza di trasparenza delle procedure	Bandi pubblici per assegnazione (misura di trasparenza)	N. bandi manifestazioni di interesse			
Utilizzo del bene	Scarso controllo per favoritismo	assenza di procedure di controllo	Definizione delle destinazioni d'uso (misura di trasparenza)	Atti di assegnazione			In atto
			Rendicontazione periodica sull'utilizzo (misura di controllo)	N. rendiconti			da implementare nel triennio

	Mancata richiesta di restituzione alla scadenza per favoritismo	Mancanza di tempestività nel controllo	Scadenzario condiviso (misura organizzativa) Verifica periodica assegnazioni in scadenza (misura di controllo)	Presenza scadenziario N. verifiche	Riduzione del rischio	Responsabile di Area	In atto
--	---	--	---	---	-----------------------	----------------------	---------

AREA ASSETTO DEL TERRITORIO

Area di rischio: Governo del Territorio

Processo: Formazione dei piani urbanistici

Indice di rischio: Medio

Finalità: prevenire favoritismi nella valutazione della coerenza tra progetti di trasformazioni e previsioni urbanistiche

Fasi/Attività del processo	Rischio specifico	Cause del rischio	Azioni Misure specifiche (tipologia)	Indicatori	Risultato atteso	Responsabilità	Tempistica di attuazione/programmazione delle misure
Istruttoria	Parzialità nelle valutazioni al fine di favorire soggetti determinati	Discrezionalità nella valutazione	Atti di indirizzo degli organi di governo (misura di regolamentazione)	si/no	Uniformità delle valutazioni	Responsabile di Area	In atto
			Condivisione procedimentale Articolazione delle competenze (misure organizzative)	si/no			In atto
			Pubblicazione degli atti procedurali e partecipazione al provvedimento in tutte le fasi (misura di trasparenza)	si/no			In atto
			Verifiche degli enti sovraordinati (misura di controllo)	si/no			In atto

AREA ASSETTO DEL TERRITORIO

SERVIZIO PIANIFICAZIONE URBANISTICA

Area di rischio: Pianificazione urbanistica

Processo: Approvazione dei piani attuativi -

Indice di rischio: Medio

Finalità: attuare le previsioni urbanistiche generali

Fasi/Attività del processo	Rischio specifico	Cause del rischio	Azioni Misure specifiche (tipologia)	Indicatori	Risultato atteso	Responsabilità	Tempistica di attuazione/ programmazione delle misure
Ricezione istanze	Scarsa trasparenza nei documenti richiesti	Discrezionalità nella definizione dei documenti richiesti	Definizione di criteri e modulistica unificata (misura di regolamentazione) Esplicitazione e pubblicizzazione della documentazione necessaria per l'attivazione delle pratiche (misura di trasparenza) Verifica sulla completezza dei documenti (misura di controllo)	SI/NO SI/NO SI/NO	Uniformità dei documenti richiesti	Responsabile di Area	In atto

Istruttoria per ammissibilità	Disomogeneità delle valutazioni.	Discrezionalità nelle valutazioni	Indirizzi degli organi di governo (misura di regolamentazione)	SI/NO	Uniformità delle valutazioni	Responsabile di Area	In atto
			Condivisione procedimentale (misura organizzativa)	SI/NO			
			Pubblicazione e partecipazione (misura di trasparenza)	SI/NO			

AREA ASSETTO DEL TERRITORIO

SERVIZIO EDILIZIA

Area di rischio: Governo del Territorio

Processo: Rilascio dei titoli edilizi -

Indice di rischio: medio

Finalità: assicurare imparzialità e tempestività nel rilascio

Fasi/Attività del processo	Rischio specifico	Cause del rischio	Azioni Misure specifiche (tipologia)	Indicatori	Risultato atteso	Responsabilità	Tempistica di attuazione/ programmazione delle misure
Ricezione istanze	Scarsa trasparenza nei documenti richiesti	Discrezionalità nella definizione dei documenti richiesti	Modulistica unificata e pubblicata Procedura informatizzata di gestione delle pratiche con possibilità di consultazione (misura di trasparenza)	SI/NO SI/NO	Uniformità dei documenti richiesti	Responsabile di Area	In atto
Istruttoria	Disomogeneità delle valutazioni Orientamento dell'istruttoria al fine di favorire determinati	Discrezionalità nelle valutazioni	Procedura formalizzata di istruttoria (misura di regolamentazione)	SI/NO	Uniformità delle valutazioni	Responsabile di Area	In atto

	soggetti		<p>Separazione delle funzioni Condivisione procedimentale (misure organizzative)</p> <p>Procedura informatizzata di gestione delle pratiche con possibilità di consultazione</p>				
Rilascio			<p>Procedura informatizzata di gestione delle pratiche con possibilità di consultazione</p> <p>Pubblicità dei titoli rilasciati - permessi di costruire Possibilità di richiedere riesame (misure di trasparenza)</p>	<p>SI/NO</p> <p>Pubblicazione su sito</p>	Pubblicità dei titoli rilasciati	Responsabile di Area	In atto

AREA ASSETTO DEL TERRITORIO

SERVIZIO PIANIFICAZIONE URBANISTICA

Area di rischio: Governo del Territorio

Processo: Determinazione contributi di costruzione e valore delle opere di urbanizzazione a scomputo -

Indice di rischio: basso

Finalità: corretta determinazione degli obblighi a carico degli attuatori

Fasi/Attività del processo	Rischio specifico	Cause del rischio	Azioni Misure specifiche (tipologia)	Indicatori	Risultato atteso	Responsabilità	Tempistica di attuazione/ programmazione delle misure
Calcolo degli oneri	Disomogeneità nella determinazione al fine di favorire determinati soggetti	Discrezionalità nella valutazione istruttoria	Definizione e pubblicità dei criteri di calcolo e delle agevolazioni (misura di trasparenza)	Pubblicazione dei criteri di calcolo e delle agevolazioni sul sito	Uniformità dei calcoli	Responsabile di Area	In atto
Determinazione valore opere di urbanizzazione a scomputo	Disomogeneità nella determinazione al fine di favorire determinati soggetti	Discrezionalità nella valutazione istruttoria	Definizione del valore sulla base di prezzari ufficiali (misura di regolazione) Verifica di congruità (misura di controllo)	Stime congiunte	Uniformità della valutazione	Responsabile di Area Responsabile Area Gestione del territorio	In atto

AREA ASSETTO DEL TERRITORIO

SERVIZIO EDILIZIA

Area di rischio: Governo del territorio

Processo: Controllo dei titoli edilizi (SCIA e simili)

Indice di rischio: Medio

Finalità: controllo dell'efficacia dei titoli abilitativi presentati

Fasi/Attività del processo	Rischio specifico	Cause del rischio	Azioni Misure specifiche (tipologia)	Indicatori	Risultato atteso	Responsabilità	Tempistica di attuazione/ programmazione delle misure
Istruttoria	Discrezionalità nei controlli al fine di favorire determinati soggetti	Mancanza di criteri per l'azione di controllo	Creazione di un campione di pratiche da controllare (misura di regolamentazione)	Campioni formati	Eliminazione o riduzione della discrezionalità	Responsabile di Area	Da attivare nel triennio

AREA ASSETTO DEL TERRITORIO

SERVIZIO EDILIZIA

area di rischio: Governo del territorio

Processo: controllo dell'attività edilizia

Indice di rischio: Alto

Finalità: verificare la regolarità delle opere edilizie sul territorio

Fasi/Attività del processo	Rischio specifico	Cause del rischio	Azioni Misure specifiche (tipologia)	Indicatori	Risultato atteso	Responsabilità	Tempistica di attuazione/ programmazione delle misure
Istruttoria	Disomogeneità dei comportamenti al fine di favorire soggetti determinati	Discrezionalità nei controlli Carichi di lavoro	Controllo sui lavori eseguiti mediante campione delle SCCEA (misura di controllo)	SI/NO	Standardizzazione dell'attività di controllo	Responsabile di Area	In atto
			Protocollo operativo con Polizia Locale per rilevazione abusi Sopralluoghi congiunti (misure di regolamentazione)	SI/NO		Comandante Polizia Locale	da attivare nel triennio

AREA ASSETTO DEL TERRITORIO

SERVIZIO EDILIZIA

Area di rischio: Governo del territorio

Processo: Gestione della Commissione per la qualità architettonica e per il paesaggio -

Indice di rischio: medio

Finalità: analisi della qualità architettonica e del paesaggio degli interventi di trasformazione

Fasi/Attività del processo	Rischio specifico	Cause del rischio	Azioni Misure specifiche (tipologia)	Indicatori	Risultato atteso	Responsabilità	Tempistica di attuazione/ programmazione delle misure
Gestione attività	Orientamento della valutazione al fine di favorire determinati soggetti	Possibile conflitto di interessi dei componenti	Acquisizione di dichiarazioni di non sussistenza di conflitto di interessi sottoscritte dai commissari alla nomina Obbligo di dichiarare eventuali conflitti prima dell'istruttoria (misure di prevenzione)	Dichiarazione attestante l'assenza di conflitto di interessi	Uniformità delle valutazioni	Responsabile di Area	In atto

AREA GESTIONE DEL TERRITORIO

Area di rischio: Gestione delle entrate, delle spese e del patrimonio

Processo: Alienazioni e acquisizioni patrimoniali -

Indice di rischio: Alto

Finalità: corretto svolgimento delle procedure di acquisizione/alienazione immobiliare

Fasi/Attività del processo	Rischi o specifico	Cause del rischio	Azioni Misure specifiche (tipologia)	Indicatori	Risultato atteso	Responsabilità	Tempistica di attuazione/ programmazione delle misure
Istruttoria	Disomogeneità delle valutazioni per interessi personali	Il tecnico istruttore potrebbe trovarsi in una posizione di conflitto di interessi I criteri di valutazione non sono definiti	Attestazione del tecnico istruttore di eventuali conflitti di interesse (misura di prevenzione) Redazione di perizie di stima con riferimenti a criteri oggettivi (misura di trasparenza)	Numero di dichiarazioni/ numero procedure Numero perizie/numero procedure	Stima effettuata in maniera corretta e imparziale per il pubblico interesse	Responsabile di Area	In atto
Individuazione del contraente	Favorire determinati soggetti	Individuazione del contraente senza procedure di evidenza pubblica	Ricorso all'asta pubblica (misura di regolazione) Idonea motivazione in caso diverso (misura di regolazione) Controllo preventivo e successivo sui provvedimenti (misura di controllo)	Numero aste/numero procedure Numero assegnazioni dirette/numero procedure Irregolarità rilevate		Responsabile di Area	In atto

AREA GESTIONE DEL TERRITORIO

Area di rischio: Governo del territorio

Processo: Approvazione e gestione delle opere di urbanizzazione primaria e secondaria effettuate da soggetti terzi -

Indice di rischio: Medio

Finalità: regolare ed imparziale gestione delle opere

Fasi/Attività del processo	Rischio specifico	Cause del rischio	Azioni Misure specifiche (tipologia)	Indicatori	Risultato atteso	Responsabilità	Tempistica di attuazione/ programmazione delle misure
Valutazione del progetto	Mancanza di oggettività nella valutazione del progetto	Il tecnico istruttore potrebbe trovarsi in una posizione di conflitto di interessi rispetto ai soggetti richiedenti	Attestazione del tecnico istruttore dell'assenza di conflitti di interesse (misura di prevenzione) Condivisione dell'istruttoria (misura organizzativa)	Numero dichiarazioni/ numero progetti approvati Si /NO	Valutazione oggettiva del progetto nel rispetto delle normative vigenti e della pubblica utilità	Responsabile di Area	In atto
Sorveglianza sulla esecuzione	Approvazione di scelte tecniche non coerenti con la normativa vigente e il pubblico interesse	Conflitto di interessi del tecnico incaricato della vigilanza	Attestazione del tecnico istruttore dell'assenza di conflitti di interesse (misura di prevenzione) Condivisione dell'azione di vigilanza (misura organizzativa)	Numero dichiarazioni/ numero esecuzioni Si /NO	Esecuzione delle opere nel rispetto della normativa vigente, degli standard costruttivi e dell'interesse pubblico	Responsabile di Area	In atto

Collaudo	Disomogeneità delle valutazioni o favoritismi	La scelta del collaudatore potrebbe essere discrezionale in base alla procedura	Trasparenza e pubblicità della procedura di scelta del collaudatore (misura di trasparenza)	Pubblicazione degli affidamenti	Imparzialità delle valutazioni	Responsabile di Area	In atto
----------	---	---	--	---------------------------------	--------------------------------	----------------------	---------

AREA RISORSE

SERVIZI FINANZIARI

Area di rischio: Gestione delle entrate, delle spese e del patrimonio

Processo: Pagamento fornitori

Indice di rischio: Basso

Finalità: prevenzione di favoritismi

Fasi/ Attività del processo	Rischio specifico	Cause del rischio	Azioni Misure specifiche (tipologia)	Indicatori	Risultato atteso	Responsabilità	Tempistica di attuazione/ programmazione delle misure
Emission e mandati	Mancato rispetto delle scadenze temporali per favoritismo	Discrezionalità nei tempi di pagamento	Eslicitazione della documentazione necessaria per effettuare il pagamento (misura di trasparenza) Formalizzazione dell'ordine di pagamento delle fatture (misura di regolazione)	Verifica presenza di atti Piattaforma pagamenti MEF	Informatizzazione delle procedure di liquidazione Pubblicità tempi di pagamento	Responsabile di Servizio Responsabile di Servizio	Da attivare nel triennio In atto

SERVIZIO TRIBUTI E RISCOSSIONE

Area di rischio: Gestione delle entrate tributarie

Processo: Controlli e accertamenti tributari -

Indice di rischio: Medio

Finalità: Omogeneità ed equità dell'azione di controllo

Fasi/Attività del processo	Rischio specifico	Cause del rischio	Azioni Misure specifiche (tipologia)	Indicatori	Risultato atteso	Responsabilità	Tempistica di attuazione/ programmazione delle misure
Istruttoria	Discrezionalità nei controlli per favoritismo	Assenza di criteri nell'istruttoria	Indicazione di criteri generali per l'azione di controllo (misura di regolazione)	Rispetto dei criteri con riguardo all'efficienza ed efficacia dell'azione di controllo	Eliminazione o forte riduzione della discrezionalità	Responsabile di Servizio	Da attivare nel triennio
		Accentramento dell'attività istruttoria	Condivisione dell'istruttoria (misura organizzativa)	SI/NO			In atto
			Report sull'attività (misura di controllo)	SI/NO			Da attivare nel triennio

SERVIZIO TRIBUTI E RISCOSSIONE

Area di rischio: Gestione delle entrate (general)

Processo: riscossione coattiva delle entrate

Indice di rischio: Medio

Finalità: Omogeneità ed equità nell'azione di riscossione coattiva

Fasi/Attività del processo	Rischio specifico	Cause del rischio	Azioni Misure specifiche (tipologia)	Indicatori	Risultato atteso	Responsabilità	Tempistica di attuazione/ programmazione delle misure
Avvio e gestione della procedura	Discrezionalità nell'avvio e nella gestione	Mancanza di parametri temporali	Indicazione delle scadenze (misura di regolazione)	N. di scostamenti temporali	Rispetto scadenze	Responsabile di Servizio	In atto

SEZIONE SECONDA

SISTEMA DEI VALORI E CODICE DI COMPORTAMENTO

SISTEMA DEI VALORI

Il presente documento illustra il sistema dei valori e il Codice di comportamento, uniforme nella sostanza e nella forma ai corrispondenti sistemi dei valori dei Comuni facenti parte dell'Unione Valli del Reno, Lavino e Samoggia e dell'Unione stessa.

La finalità che si intende perseguire è quella di orientare i comportamenti di chi opera all'interno dell'Ente ed integrare, con le disposizioni previste nella seconda parte, il Codice di comportamento dei dipendenti pubblici di cui al Decreto del Presidente della Repubblica n. 62 del 16 aprile 2013, ai sensi dell'articolo 54 del Decreto legislativo n. 165 del 30 marzo 2001.

Per una organizzazione, un "valore" è qualcosa in cui credono le sue componenti, una norma di vita che risulta essere importante per chiunque vi lavori; il sistema dei valori guida il comportamento delle persone e costituisce la colonna portante della cultura organizzativa.

Nelle pagine che seguono sono descritti i valori ai quali si chiede i dipendenti del Comune si attengano nell'esercizio delle loro funzioni, declinati più compiutamente nel Sistema di valutazione delle prestazioni.

ASCOLTO

Ascolto, per questa organizzazione, vuol dire esprimere rispetto, apertura, disponibilità verso gli altri, intesi come cittadini e come colleghi, impegnarsi a comprendere i diversi punti di vista, operare per costruire dialogo sempre e in qualunque situazione:

- Ascoltare, intercettare e sintetizzare i bisogni dell'utenza, collaborando tra Servizi diversi dell'Ente al miglioramento delle prestazioni e dei livelli di qualità;
- Essere disponibili e saper raccogliere indicazioni o suggerimenti utili al proprio lavoro;
- Instaurare e mantenere relazioni e rapporti efficaci con gli altri in modo flessibile, sia all'interno che all'esterno dell'Ente.

CORRETTEZZA E TRASPARENZA

Correttezza e trasparenza, per questa organizzazione, vuol dire mantenere un comportamento etico, onesto e coerente, che dia visibilità all'operato dell'Ente con la finalità di generare fiducia e rispetto e garantire ai portatori di interessi la massima accessibilità:

- Nel lavoro, inquadrare i problemi e assumere le decisioni attraverso criteri oggettivi, imparziali e indipendenti;
- Comunicare con tempestività possibili situazioni di conflitto di interessi che possano incidere sui singoli doveri;
- Evitare comportamenti che possano nuocere all'Ente e alla sua immagine sia nel comportamento in servizio sia nei rapporti privati;
- Gestire secondo quanto previsto dalla legge regali, compensi e altre utilità.

RESPONSABILITÀ

Responsabilità, per questa organizzazione, vuol dire avere consapevolezza del proprio lavoro e dei propri doveri, tenere a mente le conseguenze dei propri comportamenti per produrre valore per la collettività:

- Assumersi la responsabilità del proprio lavoro e del raggiungimento degli obiettivi assegnati;
- Operare in una logica di continuo miglioramento del servizio a favore della collettività;
- Dimostrare capacità di autogestirsi, programmando il proprio lavoro in modo tale da rispettare le scadenze;
- Svolgere con accuratezza, in modo assiduo e costante, i compiti assegnati nei tempi indicati.

ORIENTAMENTO AL SERVIZIO

Orientamento al servizio, per questa organizzazione, vuol dire essere attenti a cogliere i bisogni espressi dai cittadini e dalla collettività, mantenere elevati standard di qualità dei servizi offerti, offrire comunicazioni e informazioni chiare e precise:

- Dimostrare capacità di interpretare le richieste dell'utenza, fornendo risposte adeguate ai quesiti proposti dall'interlocutore;

- Utilizzare un linguaggio chiaro e mantenere una giusta modalità di rapporto sia telefonica sia diretta;
- Indirizzare e supportare l'utente/cittadino nell'individuazione di procedure semplificate dirette a soddisfare istanze e bisogni;
- Dimostrare attenzione e apertura nell'accogliere il cittadino, favorendo una buona relazione tra utente/cittadino e Amministrazione;

EFFICIENZA

Efficienza, per questa organizzazione, vuol dire saper utilizzare nel modo migliore tutte le risorse disponibili, organizzative, professionali e strumentali, per il raggiungimento degli obiettivi stabiliti:

- Individuare e tenere monitorato lo standard di servizi da fornire al cittadino/utente;
- Definire gli obiettivi di qualità del proprio Servizio e adoperarsi per realizzarli;
- Applicare in modo flessibile le procedure per realizzare gli obiettivi dell'Ente;
- Saper fronteggiare emergenze e imprevisti durante lo svolgimento della propria attività anche mettendo in pratica modi differenti di lavorare a fronte di elevate variazioni o al crescere della complessità.

FARE RETE

Fare rete, per questa organizzazione, vuol dire saper lavorare con gli altri, dentro la struttura creando il senso della squadra, del valore di operare in una stessa organizzazione, valorizzando il contributo di tutti; fuori dalla struttura vuol dire saper operare attivamente con interlocutori (stakeholders), facendo sì che si costruiscano snodi opportuni che favoriscano le diverse attività:

- Promuovere e identificare modalità di collaborazione e di cooperazione per raggiungere obiettivi comuni;
- Definire modalità e metodologie atte a integrare le attività fra i diversi Servizi;
- Partecipare in modo attivo a gruppi di lavoro, cercando di interiorizzare l'obiettivo del gruppo e di farlo proprio;
- Saper rapportarsi con i diversi interlocutori esterni in modo tale per cui le frontiere organizzative non rappresentino barriere, ma confini permeabili.

INNOVAZIONE E CREATIVITÀ

Innovazione e creatività, per questa organizzazione, vuol dire saper affrontare le situazioni attivando nuove modalità di pensiero e di azione, sperimentando nuove idee per un miglioramento continuo:

- Elaborare idee in grado di risolvere i problemi gestionali per il raggiungimento degli obiettivi senza ricorrere sempre al consolidato;
- Proporre e coordinare interventi e azioni per il miglioramento e la semplificazione delle procedure, ricercando strumentazioni, nuove tecniche e metodologie innovative per semplificare l'attività;
- Operare in modo flessibile alla ricerca di soluzioni e sinergie più adatte ai problemi posti e alle specificità di ciascun Servizio;
- Saper modificare le proprie strategie comportamentali, modificando il proprio ritmo di lavoro e mettendo in pratica modi differenti di lavorare.

SEZIONE TERZA

TRASPARENZA

PREMESSA

La trasparenza è misura fondamentale per la prevenzione e il contrasto alla corruzione, per la promozione dell'integrità e lo sviluppo della cultura della legalità in ogni ambito dell'attività pubblica.

Il Comune intende assicurare la trasparenza della propria azione amministrativa, ottemperando agli obblighi previsti dal Decreto Legislativo n. 33 del 14 marzo 2013, così come modificato dal Decreto Legislativo n. 97 del 25 maggio 2016.

In allegato alla presente sezione il documento in cui, per ogni obbligo, sono indicati i soggetti cui compete la trasmissione e la pubblicazione dei dati, ai sensi del nuovo art. 10, comma 1, del D.Lgs 33/2013, in un'ottica di responsabilizzazione maggiore delle strutture interne delle amministrazioni ai fini dell'effettiva realizzazione di elevati standard di trasparenza.

In particolare, il documento allegato individua:

- il responsabile dell'azione, ovvero il soggetto detentore del dato da pubblicare
- il responsabile della pubblicazione, ovvero il soggetto che, ricevuto il dato, provvede a pubblicarlo sul sito istituzionale
- i tempi di pubblicazione, ovvero il termine entro il quale il dato deve risultare visibile all'esterno

Nell'esercizio della trasparenza va garantita la tutela della riservatezza dei dati personali, secondo quanto prescritto in particolare dal Regolamento Europeo n. 679/2016 e dal D. Lgs. 30/06/2003 n. 196 modificato dal D. Lgs. 10/08/2018 n. 101. La formazione in questo ambito è costante in ordine alla necessità di conciliare l'obbligo trasparenza, da assolversi tra l'altro con la pubblicazione degli atti, con l'obbligo di rispettare la normativa in materia di tutela della riservatezza dei dati personali ed i principi applicabili al trattamento degli stessi, ed in particolare: liceità, correttezza e trasparenza, limitazione delle finalità, minimizzazione dei dati, esattezza, limitazione della conservazione, integrità e riservatezza, responsabilizzazione.

I dati oggetto di pubblicazione devono essere tecnicamente conformi alle disposizioni di legge e alle indicazioni dell'ANAC; l'OIV, in occasione della verifica annuale, attesta, tra l'altro, la qualità dei dati pubblicati in termini di completezza, aggiornamento e formato secondo le indicazioni fornite dall'Autorità con la delibera n. 1310/2016.

RESPONSABILITÀ

Il RPC svolge anche le funzioni di Responsabile della Trasparenza. Il Responsabile per la Trasparenza ha il compito di garantire la completezza, la chiarezza e l'aggiornamento delle informazioni pubblicate e segnala agli organi di indirizzo politico, al Nucleo di Valutazione, all'Autorità Nazionale Anticorruzione (ANAC) e, nei casi più gravi, all'ufficio dei procedimenti disciplinari, i casi di mancato o ritardato adempimento degli obblighi di pubblicazione.

Il RPCT si avvale della fondamentale collaborazione dei referenti dell'attività anticorruzione e trasparenza, individuati nei Responsabili con Posizione Organizzativa indicati nella tabella allegata alla presente Sezione, in relazione ad ogni singolo obbligo di pubblicazione.

Come in precedenza evidenziato, in ragione di quanto previsto dal PNA 2016, vengono identificati e riportati nella tabella allegata alla presente Sezione Trasparenza i nominativi dei soggetti responsabili della trasmissione e della pubblicazione dei dati dei documenti e delle informazioni, in relazione ad ogni singolo obbligo di pubblicazione.

Per quanto riguarda il ruolo del Nucleo di Valutazione, comune a tutti gli Enti dell'Unione, allo stesso è assegnato il compito di verificare la coerenza tra gli obiettivi previsti nel PTPCT in materia di trasparenza e quelli indicati nei principali documenti di programmazione dell'Ente, valutando altresì l'adeguatezza dei relativi indicatori.

Lo stesso nucleo di valutazione e i soggetti deputati alla misurazione e valutazione delle performance utilizzano le informazioni e i dati relativi all'attuazione degli obblighi di trasparenza ai fini della misurazione e valutazione delle performance, sia organizzativa sia individuale, dell'RPC e dei responsabili dei singoli uffici responsabili della trasmissione dei dati.

MISURE ORGANIZZATIVE

Per una migliore attuazione degli adempimenti in materia di trasparenza e il presidio di iniziative ad essa legate, sono stati individuati specifici referenti in tutti i settori, con il compito di fornire i dati richiesti e collaborare con il RPCT e il suo Staff per l'adempimento degli obblighi in materia di trasparenza ed anticorruzione.

Il Servizio Programmazione e Controlli e il Servizio Comunicazione coadiuvano il RPCT nelle attività di monitoraggio.

AUTOMATIZZAZIONE DELLE PUBBLICAZIONI

Per semplificare ed assicurare la pubblicazione in modalità automatizzata dei dati, documenti e informazioni oggetto di pubblicazione obbligatoria, nel corso del 2021 il Comune si è dotato di software per la redazione degli atti che prevede modalità automatizzate di pubblicazione dei provvedimenti (art. 23 del D.Lgs 33/2013), dei dati relativi ai contratti di lavori, forniture e servizi (all'art. 37 del D.Lgs 33/2013), dei dati relativi a contributi, sovvenzioni, vantaggi economici (art. 26 del D.Lgs 33/2013), consulenti e collaboratori (art. 15 del D.Lgs 33/2013).

PUBBLICAZIONE ATTI DI ESECUZIONE DEI CONTRATTI PUBBLICI

L'art 29 del d. lgs 10 aprile 2016 n.50, modificato dall'art 53 D.L. 31 maggio 2021 n.77, prevede che debbano essere pubblicati e aggiornati sul Profilo del Committente, nella sezione "Amministrazione trasparente", anche gli atti di esecuzione dei contratti pubblici. In attesa di indicazioni da parte dell'Anac, viene assicurata la pubblicazione automatizzata degli atti elencati di seguito in via indicativa:

Determinazioni dirigenziali aventi ad oggetto o relative a:	• Proroga servizi forniture lavori
	• Autorizzazione al subappalto
	• Sospensione dell'esecuzione per ragioni di pubblico interesse o necessità
	• Approvazione modifiche al contratto (art. 106 D. Lgs. 50/2016)
	• Approvazione perizie di variante in corso d'opera
	• Recesso
	• Rescissione in danno
	• Risoluzione
	• Liquidazione *
	• Accettazione dell'accordo bonario
	• Affidamento di consegne complementari (art. 63 comma 3 lett. b)
	• Ripetizione di servizi analoghi (art. 63 comma 5)
	• Applicazione delle penali e riconoscimenti di risarcimenti
• Anticipazione art. 35 comma 18 D. Lgs. 50/2016	

* Per quanto riguarda le liquidazioni, in osservanza ai principi di trasparenza, efficienza e razionalizzazione si ritiene che la pubblicazione degli importi liquidati ex art. 37 del D. Lgs. 33/2013 nella sezione del sito web istituzionale denominata “Amministrazione Trasparente” - sotto sezione “Bandi di gara e contratti” assolve, nella sostanza e per quanto qui rileva, anche l’obbligo di pubblicazione ex art. 29 D. Lgs. 50/2016 come modificato dall’art 53 D.L. 31 maggio 2021 n.77, comunemente noto come Decreto Semplificazioni bis (decreto convertito, con modificazioni, dalla l. n. 108 del 29.7.2021), da intendersi pertanto nel primo ricompreso.

MONITORAGGIO E CONTROLLO

A supporto dell’attività di controllo da parte del RPCT, si ritiene opportuno prevedere due monitoraggi (a cadenza semestrale, indicativamente nei periodi luglio e gennaio) sull’adempimento degli obblighi di pubblicazione, fatta salva la possibilità di monitoraggi con scadenze più ravvicinate per particolari esigenze o per specifici obblighi di pubblicazione. All’attività di monitoraggio deve seguire necessariamente un’attività di adeguamento e di sollecito nei confronti dei soggetti competenti alla trasmissione/pubblicazione dei dati.

Ai controlli interni, si aggiunge il monitoraggio annuale e la conseguente attestazione sull’assolvimento degli obblighi di trasparenza da parte del Nucleo di valutazione, secondo le indicazioni dell’Autorità Nazionale Anticorruzione.

Con riferimento specifico all’anno 2021 si è regolarmente proceduto all’attività di monitoraggio sulla pubblicazione dei dati, delle cui risultanze si è tenuto conto nell’attività di aggiornamento del Piano anche ai fini dell’eventuale implementazione delle misure; le misure organizzative e strumentali rispettivamente individuate e attuate si sono rivelate idonee.

ACCESSO DOCUMENTALE, ACCESSO CIVICO SEMPLICE E ACCESSO CIVICO GENERALIZZATO

Il Comune si è adeguato alle nuove disposizioni in materia di accesso, adottando un Regolamento coordinato con quello degli altri Comuni facenti parte dell’Unione e l’Unione stessa.

Secondo le indicazioni di cui alla Delibera ANAC 1309/2016, è stato istituito il Registro degli accessi, pubblicato sul sito con aggiornamento semestrale, che riporta le richieste di accesso civico e generalizzato con i rispettivi esiti

L’accesso documentale è disciplinato dalla Legge n. 241/1990 e non ha subito recenti modificazioni.

Quanto all’accesso civico, il D. Lgs. 33/2013, all’articolo 5 novellato dal D. Lgs. 97/2016, ha disciplinato il nuovo istituto dell’Accesso Civico Semplice e Generalizzato, prevedendo una modalità di accesso ai dati e documenti molto più ampia di quella prevista dalla precedente normativa in materia di accesso documentale e riconoscendo a chiunque, indipendentemente dalla titolarità di situazioni giuridicamente rilevanti, l’accesso ai dati e ai documenti detenuti dalle pubbliche amministrazioni, nel rispetto dei limiti relativi alla tutela di interessi pubblici e privati e salvi i casi di segreto o di divieto di divulgazione previsti dall’ordinamento ed in particolare dall’articolo 5 bis del D. Lgs. 33/2013 e s.m.i. recante “Esclusioni e limiti all’accesso civico”.

Le norme del D. Lgs. N. 33/2013 riferite al diritto di accesso civico, dal punto di vista applicativo, sono state interessate da alcuni rilevanti interventi interpretativi: si intende fare riferimento alla Delibera dell’ANAC - Autorità Nazionale Anticorruzione n. 1309 del 28/12/2016 “Linee guida recanti indicazioni operative ai fini della definizione delle esclusioni e dei limiti dell’accesso civico di cui all’art. 5 co. 2 del D. Lgs. 33/2013” ed alla Circolare del Ministero per la Semplificazione e la Pubblica Amministrazione n. 2 del 30/05/2017, nonché, da ultimo, alla Circolare n. 1/2019 della Presidenza del Consiglio dei Ministri - Ministero per la Pubblica Amministrazione avente ad oggetto “Attuazione delle norme sull’accesso civico generalizzato (c.d. FOIA)”.

L’art. 5 del D.lgs. n. 33 riconosce a chiunque il diritto di richiedere la pubblicazione di documenti, informazioni o dati, nei casi in cui tale obbligo sia stato omesso da parte delle Pubbliche Amministrazioni. *A seguito dell’entrata in vigore del D.Lgs. 97/2013, l’accesso civico può essere semplice o generalizzato:*

- **l'accesso civico "semplice"** è il diritto di chiunque di richiedere i documenti, le informazioni o i dati che le pubbliche amministrazioni abbiano omesso di pubblicare pur avendone l'obbligo;
- **l'accesso civico "generalizzato"** è il diritto di chiunque di accedere ai dati e ai documenti detenuti dalle pubbliche amministrazioni, ulteriori rispetto a quelli oggetto di pubblicazione ai sensi del D.Lgs. 33/2013, riconosciuto "allo scopo di favorire forme diffuse di controllo sul perseguimento delle funzioni istituzionali e sull'utilizzo delle risorse pubbliche e di promuovere la partecipazione al dibattito pubblico".

Entrambe le tipologie di accesso differiscono dall'accesso agli atti disciplinato dalla Legge 241/1990 e s.m.i., quale diritto riconosciuto ai soggetti interessati titolari di "un interesse diretto, concreto ed attuale, corrispondente ad una situazione giuridicamente tutelata e collegata al documento al quale è chiesto l'accesso".

Il Comune, nel rispetto della suddetta normativa e nell'ambito della propria autonomia organizzativa, disciplina nel Regolamento in materia di accesso documentale, accesso civico semplice e accesso civico generalizzato nonché nel presente Piano le modalità e le procedure per l'esercizio dell'accesso ai dati, ai documenti e alle informazioni.

La richiesta di accesso civico semplice e generalizzato è gratuita, non deve essere motivata e, come precisato nelle ultime linee guida dell'ANAC, non deve essere generica né esplorativa ma deve consentire l'individuazione del dato, del documento o dell'informazione di cui si chiede accesso.

La richiesta di accesso civico generalizzato, indirizzata al Responsabile competente a detenere il dato o documento e, per conoscenza, al Responsabile della prevenzione della corruzione e dell'accesso civico, può essere redatta sul modulo appositamente predisposto dall'Ente e pubblicato nella sezione "Amministrazione Trasparente", *Altri Contenuti - Accesso Civico* e presentata con le modalità indicate.

La richiesta di accesso civico semplice, invece, va indirizzata al Responsabile per la Prevenzione della Corruzione e dell'Accesso Civico; può essere redatta sul modulo appositamente predisposto dall'Ente e pubblicato nella sezione "Amministrazione Trasparente", *Altri Contenuti - Accesso Civico* e presentata con le modalità indicate.

ALLEGATO ALLA TERZA SEZIONE TRASPARENZA: ELENCO OBBLIGHI DI PUBBLICAZIONE

Denominazione sotto-sezione livello 1 (Macrofamiglie)	Denominazione sotto-sezione livello 1 (Macrofamiglie)	Denominazione sotto-sezione 2 livello (Tipologie di dati)	Denominazione sotto-sezione 2 livello (Tipologie di dati)	Ambito soggettivo (vedi foglio 2)	Riferimento normativo	Denominazione del singolo obbligo	Contenuti dell'obbligo	Aggiornamento	Responsabile dell'azione	Nuove competenze	Responsabile della pubblicazione	Tempi di pubblicazione	Periodo di pubblicazione
Disposizioni generali	Disposizioni generali	Piano triennale per la prevenzione della corruzione e della trasparenza	Piano triennale per la prevenzione della corruzione e della trasparenza		Art. 10, c. 8, lett. a), d.lgs. n. 33/2013	Piano triennale per la prevenzione della corruzione e della trasparenza (PTPCT)	Piano triennale per la prevenzione della corruzione e della trasparenza e della trasparenza, le misure integrative di prevenzione della corruzione individuate ai sensi dell'articolo 1, comma 2-bis della legge n. 190 del 2012, (MOG 231) (link alla sotto-sezione Altri contenuti/Anticorruzione)	Annuale	Segretario Generale		Area 1/Segreteria Generale	Entro 20 giorni	5 anni **
Disposizioni generali		Atti generali	Atti generali	A	Art. 12, c. 1, d. lgs. n. 33/2013	Riferimenti normativi su organizzazione e attività	Riferimenti normativi con i relativi <i>link</i> alle norme di legge statale pubblicate nella banca dati "Normattiva" che regolano l'istituzione, l'organizzazione e l'attività delle pubbliche amministrazioni	Tempestivo (ex art. 8, d.lgs. n. 33/2013)	Segretario Generale		Area 1/Segreteria Generale	Entro 20 giorni	5 anni **
Disposizioni generali		Atti generali	Atti generali	A	Art. 12, c. 2, d. lgs. n. 33/2013	Riferimenti normativi su organizzazione e attività	Estremi degli atti e dei testi ufficiali aggiornati di statuti, leggi regionali che regolano funzioni, organizzazione e svolgimento delle attività di competenza dell'amministrazione	Tempestivo (ex art. 8, d.lgs. n. 33/2013)	Segretario Generale		Area 1/Segreteria Generale	Entro 20 giorni	5 anni **
Disposizioni generali		Atti generali			Art. 12, c. 1, d. lgs. n. 33/2013	Atti amministrativi generali	Direttive, circolari, programmi, istruzioni e ogni atto che dispone in generale sulla organizzazione, sulle funzioni, sugli obiettivi, sui procedimenti, ovvero nei quali si determina l'interpretazione di norme giuridiche che riguardano o dettano disposizioni per l'applicazione di esse	Tempestivo (ex art. 8, d.lgs. n. 33/2013)	Segretario Generale		Area 1/Segreteria Generale	Entro 20 giorni	5 anni **
Disposizioni generali		Atti generali		A	Art. 55, c. 2, d. lgs. n. 165/2001 Art. 12, c. 1, d. lgs. n. 33/2013	Codice disciplinare e codice di condotta	Codice disciplinare, recante l'indicazione delle infrazioni del codice disciplinare e relative sanzioni (pubblicazione on line in alternativa all'affissione in luogo accessibile a tutti - art. 7, l. n. 300/1970). Codice di condotta inteso quale codice di comportamento	Tempestivo	Unione dei Comuni Valli del Reno Lavino e Samoggia		Servizio Personale Associato	Entro 20 giorni	5 anni **
Disposizioni generali		Oneri informativi per cittadini e imprese	Oneri informativi per cittadini e imprese		Art. 12, c. 1-bis, d.lgs. n. 33/2013	Scadenario obblighi amministrativi	Scadenario con l'indicazione delle date di efficacia dei nuovi obblighi amministrativi a carico di cittadini e imprese introdotti dalle amministrazioni secondo le modalità definite con DPCM 8 novembre 2013	Tempestivo	Responsabili di Area/Servizio		Servizio competente per materia	Non ci sono nuovi obblighi	5 anni **
Organizzazione	Organizzazione	Titolari di incarichi politici, di amministrazione, di direzione o di governo	Titolari di incarichi politici di cui all'art. 14, co. 1, del dlgs n. 33/2013 (da pubblicare in tabelle)	A	Art. 13, c. 1, lett. a), d.lgs. n. 33/2013	Titolari di incarichi politici di cui all'art. 14, co. 1, del dlgs n. 33/2013 (da pubblicare in tabelle)	Organi di indirizzo politico e di amministrazione e gestione, con l'indicazione delle rispettive competenze	Tempestivo (ex art. 8, d.lgs. n. 33/2013)	Segretario Generale		Responsabile Area 1/Segreteria Generale	Entro 20 giorni	5 anni **
Organizzazione		Titolari di incarichi politici, di amministrazione, di direzione o di governo		T	Art. 14, c. 1, lett. a), d.lgs. n. 33/2013	Titolari di incarichi politici di cui all'art. 14, co. 1, del dlgs n. 33/2013 (da pubblicare in tabelle)	Atto di nomina o di proclamazione, con l'indicazione della durata dell'incarico o del mandato elettivo	Tempestivo (ex art. 8, d.lgs. n. 33/2013)	Segretario Generale		Responsabile Area 1/Segreteria Generale	Entro 20 giorni	3 anni successivi alla cessazione mandato/incarico
Organizzazione		Titolari di incarichi politici, di amministrazione, di direzione o di governo			Art. 14, c. 1, lett. b), d.lgs. n. 33/2013	Titolari di incarichi politici di cui all'art. 14, co. 1, del dlgs n. 33/2013 (da pubblicare in tabelle)	Curriculum vitae	Tempestivo (ex art. 8, d.lgs. n. 33/2013)	Segretario Generale		Responsabile Area 1/Segreteria Generale	Entro 20 giorni	3 anni successivi alla cessazione mandato/incarico
Organizzazione		Titolari di incarichi politici, di amministrazione, di direzione o di governo			Art. 14, c. 1, lett. c), d.lgs. n. 33/2013	Titolari di incarichi politici di cui all'art. 14, co. 1, del dlgs n. 33/2013 (da pubblicare in tabelle)	Compensi di qualsiasi natura connessi all'assunzione della carica	Tempestivo (ex art. 8, d.lgs. n. 33/2013)	Unione dei Comuni Valli del Reno Lavino e Samoggia		Servizio Personale Associato	Entro 20 giorni	3 anni successivi alla cessazione mandato/incarico
Organizzazione		Titolari di incarichi politici, di amministrazione, di direzione o di governo			Art. 14, c. 1, lett. c), d.lgs. n. 33/2013	Titolari di incarichi politici di cui all'art. 14, co. 1, del dlgs n. 33/2013 (da pubblicare in tabelle)	Importi di viaggi di servizio e missioni pagati con fondi pubblici	Tempestivo (ex art. 8, d.lgs. n. 33/2013)	Unione dei Comuni Valli del Reno Lavino e Samoggia		Servizio Personale Associato	Entro 20 giorni	3 anni successivi alla cessazione mandato/incarico
Organizzazione		Titolari di incarichi politici, di amministrazione, di direzione o di governo			Art. 14, c. 1, lett. d), d.lgs. n. 33/2013	Titolari di incarichi politici di cui all'art. 14, co. 1, del dlgs n. 33/2013 (da pubblicare in tabelle)	Dati relativi all'assunzione di altre cariche, presso enti pubblici o privati, e relativi compensi a qualsiasi titolo corrisposti	Tempestivo (ex art. 8, d.lgs. n. 33/2013)	Segretario Generale		Responsabile Area 1/Segreteria Generale	Entro 20 giorni	3 anni successivi alla cessazione mandato/incarico
Organizzazione		Titolari di incarichi politici, di amministrazione, di direzione o di governo			Art. 14, c. 1, lett. e), d.lgs. n. 33/2013	Titolari di incarichi politici di cui all'art. 14, co. 1, del dlgs n. 33/2013 (da pubblicare in tabelle)	Altri eventuali incarichi con oneri a carico della finanza pubblica e indicazione dei compensi spettanti	Tempestivo (ex art. 8, d.lgs. n. 33/2013)	Segretario Generale		Responsabile Area 1/Segreteria Generale	Entro 20 giorni	3 anni successivi alla cessazione mandato/incarico
Organizzazione		Titolari di incarichi politici, di amministrazione, di direzione o di governo			Art. 14, c. 1, lett. f), d.lgs. n. 33/2013 Art. 2, c. 1, punto 1, l. n. 441/1982	Titolari di incarichi politici di cui all'art. 14, co. 1, del dlgs n. 33/2013 (da pubblicare in tabelle)	1) dichiarazione concernente diritti reali su beni immobili e su beni mobili iscritti in pubblici registri, titolarità di imprese, azioni di società, quote di partecipazione a società, esercizio di funzioni di amministratore o di sindaco di società, con l'apposizione della formula «sul mio onore affermo che la dichiarazione corrisponde al vero» [Per il soggetto, il coniuge non separato e i parenti entro il secondo grado, ove gli stessi vi consentano (NB: dando eventualmente evidenza del mancato consenso) e riferita al momento dell'assunzione dell'incarico]	Nessuno (va presentata una sola volta entro 3 mesi dalla elezione, dalla nomina o dal conferimento dell'incarico e resta pubblicata fino alla cessazione dell'incarico o del mandato).	Segretario Generale		Responsabile Area 1/Segreteria Generale	Entro 3 mesi	3 anni successivi alla cessazione mandato/incarico (fino a cessazione mandato/incarico per coniuge non separato e parenti entro il secondo grado)
Organizzazione		Titolari di incarichi politici, di amministrazione, di direzione o di governo			Art. 14, c. 1, lett. f), d.lgs. n. 33/2013 Art. 2, c. 1, punto 2, l. n. 441/1982	Titolari di incarichi politici di cui all'art. 14, co. 1, del dlgs n. 33/2013 (da pubblicare in tabelle)	2) copia dell'ultima dichiarazione dei redditi soggetti all'imposta sui redditi delle persone fisiche [Per il soggetto, il coniuge non separato e i parenti entro il secondo grado, ove gli stessi vi consentano (NB: dando eventualmente evidenza del mancato consenso)] (NB: è necessario limitare, con appositi accorgimenti a cura dell'interessato o della amministrazione, la pubblicazione dei dati sensibili)	Entro 3 mesi dalla elezione, dalla nomina o dal conferimento dell'incarico	Segretario Generale		Responsabile Area 1/Segreteria Generale	Entro 3 mesi	3 anni successivi alla cessazione mandato/incarico (fino a cessazione mandato/incarico per coniuge non separato e parenti entro il secondo grado)
Organizzazione		Titolari di incarichi politici, di amministrazione, di direzione o di governo			Art. 14, c. 1, lett. f), d.lgs. n. 33/2013 Art. 2, c. 1, punto 3, l. n. 441/1982	Titolari di incarichi politici di cui all'art. 14, co. 1, del dlgs n. 33/2013 (da pubblicare in tabelle)	3) dichiarazione concernente le spese sostenute e le obbligazioni assunte per la propaganda elettorale ovvero attestazione di essersi avvalsi esclusivamente di materiali e di mezzi propagandistici predisposti e messi a disposizione dal partito o dalla formazione politica della cui lista il soggetto ha fatto parte, con l'apposizione della formula «sul mio onore affermo che la dichiarazione corrisponde al vero» (con allegate copie delle dichiarazioni relative a finanziamenti e contributi per un importo che nell'anno superi 5.000 €)	Tempestivo (ex art. 8, d.lgs. n. 33/2013)	Segretario Generale		Responsabile Area 1/Segreteria Generale	Entro 20 giorni	3 anni successivi alla cessazione mandato/incarico (fino a cessazione mandato/incarico per coniuge non separato e parenti entro il secondo grado)

Denominazione sotto-sezione livello 1 (Macrofamiglie)	Denominazione sotto-sezione livello 1 (Macrofamiglie)	Denominazione sotto-sezione 2 livello (Tipologie di dati)	Denominazione sotto-sezione 2 livello (Tipologie di dati)	Ambito soggettivo (vedi foglio 2)	Riferimento normativo	Denominazione del singolo obbligo	Contenuti dell'obbligo	Aggiornamento	Responsabile dell'azione	Nuove competenze	Responsabile della pubblicazione	Tempi di pubblicazione	Periodo di pubblicazione
Organizzazione		Titolari di incarichi politici, di amministrazione, di direzione o di governo			Art. 14, c. 1, lett. f), d.lgs. n. 33/2013 Art. 3, l. n. 441/1982	Titolari di incarichi politici di cui all'art. 14, co. 1, del dlgs n. 33/2013 (da pubblicare in tabelle)	4) attestazione concernente le variazioni della situazione patrimoniale intervenute nell'anno precedente e copia della dichiarazione dei redditi [Per il soggetto, il coniuge non separato e i parenti entro il secondo grado, ove gli stessi vi consentano (NB: dando eventualmente evidenza del mancato consenso)]	Annuale	Segretario Generale		Responsabile Area 1/Segreteria Generale	Entro 20 giorni	3 anni successivi alla cessazione mandato/incarico (fino a cessazione mandato/incarico per coniuge non separato e parenti entro il secondo grado)
Organizzazione		Titolari di incarichi politici, di amministrazione, di direzione o di governo	Titolari di incarichi di amministrazione, di direzione o di governo di cui all'art. 14, co. 1-bis, del dlgs n. 33/2013	T	Art. 14, c. 1, lett. a), d.lgs. n. 33/2013	Titolari di incarichi di amministrazione, di direzione o di governo di cui all'art. 14, co. 1-bis, del dlgs n. 33/2013	Atto di nomina o di proclamazione, con l'indicazione della durata dell'incarico o del mandato elettivo	Tempestivo (ex art. 8, d.lgs. n. 33/2013)	Segretario Generale		Responsabile Area 1/Segreteria Generale	Entro 20 giorni	3 anni successivi alla cessazione mandato/incarico
Organizzazione		Titolari di incarichi politici, di amministrazione, di direzione o di governo			Art. 14, c. 1, lett. b), d.lgs. n. 33/2013	Titolari di incarichi di amministrazione, di direzione o di governo di cui all'art. 14, co. 1-bis, del dlgs n. 33/2013	Curriculum vitae	Tempestivo (ex art. 8, d.lgs. n. 33/2013)	Segretario Generale		Responsabile Area 1/Segreteria Generale	Entro 20 giorni	3 anni successivi alla cessazione mandato/incarico
Organizzazione		Titolari di incarichi			Art. 14, c. 1,	Titolari di incarichi di amministrazione, di	Compensi di qualsiasi natura connessi all'assunzione della	Tempestivo	Segretario		Responsabile Area	Entro 20 giorni	3 anni successivi
Organizzazione		Titolari di incarichi politici, di amministrazione, di direzione o di governo			Art. 14, c. 1, lett. c), d.lgs. n. 33/2013	Titolari di incarichi di amministrazione, di direzione o di governo di cui all'art. 14, co. 1-bis, del dlgs n. 33/2013	Importi di viaggi di servizio e missioni pagati con fondi pubblici	Tempestivo (ex art. 8, d.lgs. n. 33/2013)	Segretario Generale		Responsabile Area 1/Segreteria Generale	Entro 20 giorni	3 anni successivi alla cessazione mandato/incarico
Organizzazione		Titolari di incarichi politici, di amministrazione, di direzione o di governo			Art. 14, c. 1, lett. d), d.lgs. n. 33/2013	Titolari di incarichi di amministrazione, di direzione o di governo di cui all'art. 14, co. 1-bis, del dlgs n. 33/2013	Dati relativi all'assunzione di altre cariche, presso enti pubblici o privati, e relativi compensi a qualsiasi titolo corrisposti	Tempestivo (ex art. 8, d.lgs. n. 33/2013)	Segretario Generale		Responsabile Area 1/Segreteria Generale	Entro 20 giorni	3 anni successivi alla cessazione mandato/incarico
Organizzazione		Titolari di incarichi politici, di amministrazione, di direzione o di governo			Art. 14, c. 1, lett. e), d.lgs. n. 33/2013	Titolari di incarichi di amministrazione, di direzione o di governo di cui all'art. 14, co. 1-bis, del dlgs n. 33/2013	Altri eventuali incarichi con oneri a carico della finanza pubblica e indicazione dei compensi spettanti	Tempestivo (ex art. 8, d.lgs. n. 33/2013)	Segretario Generale		Responsabile Area 1/Segreteria Generale	Entro 20 giorni	3 anni successivi alla cessazione mandato/incarico
Organizzazione		Titolari di incarichi politici, di amministrazione, di direzione o di governo			Art. 14, c. 1, lett. f), d.lgs. n. 33/2013 Art. 2, c. 1, punto 1, l. n. 441/1982	Titolari di incarichi di amministrazione, di direzione o di governo di cui all'art. 14, co. 1-bis, del dlgs n. 33/2013	1) dichiarazione concernente diritti reali su beni immobili e su beni mobili iscritti in pubblici registri, titolarità di imprese, azioni di società, quote di partecipazione a società, esercizio di funzioni di amministratore o di sindaco di società, con l'apposizione della formula «sul mio onore affermo che la dichiarazione corrisponde al vero» [Per il soggetto, il coniuge non separato e i parenti entro il secondo grado, ove gli stessi vi consentano (NB: dando eventualmente evidenza del mancato consenso) e riferita al momento dell'assunzione dell'incarico]	Nessuno (va presentata una sola volta entro 3 mesi dalla elezione, dalla nomina o dal conferimento dell'incarico e resta pubblicata fino alla cessazione dell'incarico o del mandato).	Segretario Generale		Responsabile Area 1/Segreteria Generale	Entro 3 mesi	3 anni successivi alla cessazione mandato/incarico (fino a cessazione mandato/incarico per coniuge non separato e parenti entro il secondo grado)
Organizzazione		Titolari di incarichi politici, di amministrazione, di direzione o di governo			Art. 14, c. 1, lett. f), d.lgs. n. 33/2013 Art. 2, c. 1, punto 2, l. n. 441/1982	Titolari di incarichi di amministrazione, di direzione o di governo di cui all'art. 14, co. 1-bis, del dlgs n. 33/2013	2) copia dell'ultima dichiarazione dei redditi soggetti all'imposta sui redditi delle persone fisiche [Per il soggetto, il coniuge non separato e i parenti entro il secondo grado, ove gli stessi vi consentano (NB: dando eventualmente evidenza del mancato consenso)] (NB: è necessario limitare, con appositi accorgimenti a cura dell'interessato o della amministrazione, la pubblicazione dei dati sensibili)	Entro 3 mesi dalla elezione, dalla nomina o dal conferimento dell'incarico	Segretario Generale		Responsabile Area 1/Segreteria Generale	Entro 3 mesi	3 anni successivi alla cessazione mandato/incarico (fino a cessazione mandato/incarico per coniuge non separato e parenti entro il secondo grado)
Organizzazione		Titolari di incarichi politici, di amministrazione, di direzione o di governo			Art. 14, c. 1, lett. f), d.lgs. n. 33/2013 Art. 2, c. 1, punto 3, l. n. 441/1982	Titolari di incarichi di amministrazione, di direzione o di governo di cui all'art. 14, co. 1-bis, del dlgs n. 33/2013	3) dichiarazione concernente le spese sostenute e le obbligazioni assunte per la propaganda elettorale ovvero attestazione di essersi avvalsi esclusivamente di materiali e di mezzi propagandistici predisposti e messi a disposizione dal partito o dalla formazione politica della cui lista il soggetto ha fatto parte, con l'apposizione della formula «sul mio onore affermo che la dichiarazione corrisponde al vero» (con allegate copie delle dichiarazioni relative a finanziamenti e contributi per un importo che nell'anno superi 5.000 €)	Tempestivo (ex art. 8, d.lgs. n. 33/2013)	Segretario Generale		Responsabile Area 1/Segreteria Generale	Entro 20 giorni	3 anni successivi alla cessazione mandato/incarico (fino a cessazione mandato/incarico per coniuge non separato e parenti entro il secondo grado)

Denominazione sotto-sezione livello 1 (Macrofamiglie)	Denominazione sotto-sezione livello 1 (Macrofamiglie)	Denominazione sotto-sezione 2 livello (Tipologie di dati)	Denominazione sotto-sezione 2 livello (Tipologie di dati)	Ambito soggettivo (vedi foglio 2)	Riferimento normativo	Denominazione del singolo obbligo	Contenuti dell'obbligo	Aggiornamento	Responsabile dell'azione	Nuove competenze	Responsabile della pubblicazione	Tempi di pubblicazione	Periodo di pubblicazione
Organizzazione		Titolari di incarichi politici, di amministrazione, di direzione o di governo			Art. 14, c. 1, lett. f), d.lgs. n. 33/2013 Art. 3, l. n. 441/1982	Titolari di incarichi di amministrazione, di direzione o di governo di cui all'art. 14, co. 1-bis, del dlgs n. 33/2013	4) attestazione concernente le variazioni della situazione patrimoniale intervenute nell'anno precedente e copia della dichiarazione dei redditi [Per il soggetto, il coniuge non separato e i parenti entro il secondo grado, ove gli stessi vi consentano (NB: dando eventualmente evidenza del mancato consenso)]	Annuale	Segretario Generale		Responsabile Area 1/Segreteria Generale	Entro 20 giorni	3 anni successivi alla cessazione mandato/incarico (fino a cessazione mandato/incarico per coniuge non separato e parenti entro il secondo grado)
Organizzazione		Titolari di incarichi politici, di amministrazione, di direzione o di governo	Cessati dall'incarico (documentazione da pubblicare sul sito web)		Art. 14, c. 1, lett. a), d.lgs. n. 33/2013	Cessati dall'incarico (documentazione da pubblicare sul sito web)	Atto di nomina, con l'indicazione della durata dell'incarico	Nessuno	Segretario Generale		Responsabile Area 1/Segreteria Generale	Entro 3 mesi	3 anni successivi alla cessazione mandato/incarico
Organizzazione		Titolari di incarichi politici, di amministrazione, di direzione o di governo			Art. 14, c. 1, lett. b), d.lgs. n. 33/2013	Cessati dall'incarico (documentazione da pubblicare sul sito web)	Curriculum vitae	Nessuno	Segretario Generale		Responsabile Area 1/Segreteria Generale	Entro 3 mesi	3 anni successivi alla cessazione mandato/incarico
Organizzazione		Titolari di incarichi politici, di amministrazione, di direzione o di governo			Art. 14, c. 1, lett. c), d.lgs. n. 33/2013	Cessati dall'incarico (documentazione da pubblicare sul sito web)	Compensi di qualsiasi natura connessi all'assunzione della carica	Nessuno	Unione dei Comuni Valli del Reno Lavino e Samoggia		Servizio Personale Associato	Entro 3 mesi	3 anni successivi alla cessazione mandato/incarico
Organizzazione		Titolari di incarichi politici, di amministrazione, di direzione o di governo			Art. 14, c. 1, lett. c), d.lgs. n. 33/2013	Cessati dall'incarico (documentazione da pubblicare sul sito web)	Importi di viaggi di servizio e missioni pagati con fondi pubblici	Nessuno	Unione dei Comuni Valli del Reno Lavino e Samoggia		Servizio Personale Associato	Entro 3 mesi	3 anni successivi alla cessazione mandato/incarico
Organizzazione		Titolari di incarichi politici, di amministrazione, di direzione o di governo			Art. 14, c. 1, lett. d), d.lgs. n. 33/2013	Cessati dall'incarico (documentazione da pubblicare sul sito web)	Dati relativi all'assunzione di altre cariche, presso enti pubblici o privati, e relativi compensi a qualsiasi titolo corrisposti	Nessuno	Segretario Generale		Responsabile Area 1/Segreteria Generale	Entro 3 mesi	3 anni successivi alla cessazione mandato/incarico
Organizzazione		Titolari di incarichi politici, di amministrazione, di direzione o di governo			Art. 14, c. 1, lett. e), d.lgs. n. 33/2013	Cessati dall'incarico (documentazione da pubblicare sul sito web)	Altri eventuali incarichi con oneri a carico della finanza pubblica e indicazione dei compensi spettanti	Nessuno	Segretario Generale		Responsabile Area 1/Segreteria Generale	Entro 3 mesi	3 anni successivi alla cessazione mandato/incarico
Organizzazione		Titolari di incarichi politici, di amministrazione, di direzione o di governo			Art. 14, c. 1, lett. f), d.lgs. n. 33/2013 Art. 2, c. 1, punto 2, l. n. 441/1982	Cessati dall'incarico (documentazione da pubblicare sul sito web)	1) copie delle dichiarazioni dei redditi riferiti al periodo dell'incarico; 2) copia della dichiarazione dei redditi successiva al termine dell'incarico o carica, entro un mese dalla scadenza del termine di legge per la presentazione della dichiarazione [Per il soggetto, il coniuge non separato e i parenti entro il secondo grado, ove gli stessi vi consentano (NB: dando eventualmente evidenza del mancato consenso)] (NB: è necessario limitare,	Nessuno	Segretario Generale		Responsabile Area 1/Segreteria Generale	Entro 3 mesi	3 anni successivi alla cessazione mandato/incarico (fino a cessazione mandato/incarico per coniuge non separato e parenti entro il
Organizzazione		Titolari di incarichi politici, di amministrazione, di direzione o di governo			Art. 14, c. 1, lett. f), d.lgs. n. 33/2013 Art. 2, c. 1, punto 3, l. n. 441/1982	Cessati dall'incarico (documentazione da pubblicare sul sito web)	3) dichiarazione concernente le spese sostenute e le obbligazioni assunte per la propaganda elettorale ovvero attestazione di essersi avvalsi esclusivamente di materiali e di mezzi propagandistici predisposti e messi a disposizione dal partito o dalla formazione politica della cui lista il soggetto ha fatto parte con riferimento al periodo dell'incarico (con allegate copie delle dichiarazioni relative a finanziamenti e contributi per un importo che nell'anno superi 5.000 €)	Nessuno	Segretario Generale		Responsabile Area 1/Segreteria Generale	Entro 3 mesi	3 anni successivi alla cessazione mandato/incarico (fino a cessazione mandato/incarico per coniuge non separato e parenti entro il
Organizzazione		Titolari di incarichi politici, di amministrazione, di direzione o di governo			Art. 14, c. 1, lett. f), d.lgs. n. 33/2013 Art. 4, l. n. 441/1982	Cessati dall'incarico (documentazione da pubblicare sul sito web)	4) dichiarazione concernente le variazioni della situazione patrimoniale intervenute dopo l'ultima attestazione [Per il soggetto, il coniuge non separato e i parenti entro il secondo grado, ove gli stessi vi consentano (NB: dando eventualmente evidenza del mancato consenso)]	Nessuno (va presentata una sola volta entro 3 mesi dalla cessazione dell'incarico).	Segretario Generale		Responsabile Area 1/Segreteria Generale	Entro 3 mesi	3 anni successivi alla cessazione mandato/incarico (fino a cessazione mandato/incarico per coniuge non separato e parenti entro il
Sanzioni per mancata comunicazione dei dati		Sanzioni per mancata comunicazione dei dati	Sanzioni per mancata comunicazione dei dati	T	Art. 47, c. 1, d. lgs. n. 33/2013	Sanzioni per mancata o incompleta comunicazione dei dati da parte dei titolari di incarichi politici, di amministrazione, di direzione o di governo	Provvedimenti sanzionatori a carico del responsabile della mancata o incompleta comunicazione dei dati di cui all'articolo 14, concernenti la situazione patrimoniale complessiva del titolare dell'incarico al momento dell'assunzione della carica, la titolarità di imprese, le partecipazioni azionarie proprie nonchè tutti i compensi cui dà diritto l'assunzione della carica	Tempestivo (ex art. 8, d.lgs. n. 33/2013)	Segretario Generale		Responsabile Area 1/Segreteria Generale	Entro 30 giorni	5 anni **

Denominazione sotto-sezione livello 1 (Macrofamiglie)	Denominazione sotto-sezione livello 1 (Macrofamiglie)	Denominazione sotto-sezione 2 livello (Tipologie di dati)	Denominazione sotto-sezione 2 livello (Tipologie di dati)	Ambito soggettivo (vedi foglio 2)	Riferimento normativo	Denominazione del singolo obbligo	Contenuti dell'obbligo	Aggiornamento	Responsabile dell'azione	Nuove competenze	Responsabile della pubblicazione	Tempi di pubblicazione	Periodo di pubblicazione
Articolazione degli uffici		Articolazione degli uffici	Articolazione degli uffici	A	Art. 13, c. 1, lett. b), d.lgs. n. 33/2013	Articolazione degli uffici	Indicazione delle competenze di ciascun ufficio, anche di livello dirigenziale non generale, i nomi dei dirigenti responsabili dei singoli uffici	Tempestivo (ex art. 8, d.lgs. n. 33/2013)	Segretario Generale		Responsabile Area 1	Entro 20 giorni	5 anni **
Articolazione degli uffici		Articolazione degli uffici			Art. 13, c. 1, lett. c), d.lgs. n. 33/2013	Organigramma (da pubblicare sotto forma di organigramma, in modo tale che a ciascun ufficio sia assegnato un link ad una pagina contenente tutte le informazioni previste dalla norma)	Illustrazione in forma semplificata, ai fini della piena accessibilità e comprensibilità dei dati, dell'organizzazione dell'amministrazione, mediante l'organigramma o analoghe rappresentazioni grafiche	Tempestivo (ex art. 8, d.lgs. n. 33/2013)	Segretario Generale		Responsabile Area 1	Entro 20 giorni	5 anni **
Articolazione degli uffici		Articolazione degli uffici			Art. 13, c. 1, lett. b), d.lgs. n. 33/2013	Organigramma (da pubblicare sotto forma di organigramma, in modo tale che a ciascun ufficio sia assegnato un link ad una pagina contenente tutte le informazioni previste dalla norma)	Nomi dei dirigenti responsabili dei singoli uffici	Tempestivo (ex art. 8, d.lgs. n. 33/2013)	Segretario Generale		Responsabile Area 1	Entro 20 giorni	5 anni **
Articolazione degli uffici		Telefono e posta elettronica	Telefono e posta elettronica	A	Art. 13, c. 1, lett. d), d.lgs. n. 33/2013	Telefono e posta elettronica	Elenco completo dei numeri di telefono e delle caselle di posta elettronica istituzionali e delle caselle di posta elettronica certificata dedicate, cui il cittadino possa rivolgersi per qualsiasi richiesta inerente i compiti istituzionali	Tempestivo (ex art. 8, d.lgs. n. 33/2013)	Responsabile Area 1		Responsabile Area 1	Entro 20 giorni	5 anni **
Consulenti e collaboratori	Consulenti e collaboratori	Titolari di incarichi di collaborazione o consulenza	Titolari di incarichi di collaborazione o consulenza	T (ex A)	Art. 15, c. 1, lett. a), c. 2, d. lgs. n. 33/2013	Consulenti e collaboratori (da pubblicare in tabelle)	Estremi degli atti di conferimento di incarichi di collaborazione o di consulenza a soggetti esterni a qualsiasi titolo (compresi quelli affidati con contratto di collaborazione coordinata e continuativa) con indicazione dei soggetti percettori, della ragione dell'incarico e dell'ammontare erogato	Tempestivo (ex art. 8, d.lgs. n. 33/2013)	Responsabili di Area/Servizio		Servizio competente per materia	Entro 20 giorni	3 anni successivi alla cessazione incarico
							Per ciascun titolare di incarico:						
Consulenti e collaboratori		Titolari di incarichi di collaborazione o consulenza			Art. 15, c. 1, lett. b), d.lgs. n. 33/2013	Consulenti e collaboratori (da pubblicare in tabelle)	1) curriculum vitae, redatto in conformità al vigente modello europeo	Tempestivo (ex art. 8, d.lgs. n. 33/2013)	Responsabili di Area/Servizio		Servizio competente per materia	Entro 20 giorni	3 anni successivi alla cessazione incarico
Consulenti e collaboratori		Titolari di incarichi di collaborazione o consulenza			Art. 15, c. 1, lett. c), d.lgs. n. 33/2013	Consulenti e collaboratori (da pubblicare in tabelle)	2) dati relativi allo svolgimento di incarichi o alla titolarità di cariche in enti di diritto privato regolati o finanziati dalla pubblica amministrazione o allo svolgimento di attività professionali	Tempestivo (ex art. 8, d.lgs. n. 33/2013)	Responsabili di Area/Servizio		Servizio competente per materia	Entro 20 giorni	3 anni successivi alla cessazione incarico
Consulenti e collaboratori		Titolari di incarichi di collaborazione o consulenza			Art. 15, c. 1, lett. d), d.lgs. n. 33/2013	Consulenti e collaboratori (da pubblicare in tabelle)	3) compensi comunque denominati, relativi al rapporto di lavoro, di consulenza o di collaborazione (compresi quelli affidati con contratto di collaborazione coordinata e continuativa), con specifica evidenza delle eventuali componenti variabili o legate alla valutazione del risultato	Tempestivo (ex art. 8, d.lgs. n. 33/2013)	Responsabili di Area/Servizio		Servizio competente per materia	Entro 20 giorni	3 anni successivi alla cessazione incarico
Consulenti e collaboratori		Titolari di incarichi di collaborazione o consulenza			Art. 15, c. 2, d. lgs. n. 33/2013 Art. 53, c. 14, d. lgs. n. 165/2001	Consulenti e collaboratori (da pubblicare in tabelle)	Tabella relativa agli elenchi dei consulenti con indicazione di oggetto, durata e compenso dell'incarico (comunicate alla Funzione pubblica)	Tempestivo (ex art. 8, d.lgs. n. 33/2013)	Segretario Generale		Responsabile Area 1/Segreteria Generale	Entro 20 giorni	3 anni successivi alla cessazione incarico
Consulenti e collaboratori		Titolari di incarichi di collaborazione o consulenza		A	Art. 53, c. 14, d. lgs. n. 165/2001	Consulenti e collaboratori (da pubblicare in tabelle)	Attestazione dell'avvenuta verifica dell'insussistenza di situazioni, anche potenziali, di conflitto di interesse	Tempestivo	Responsabili di Area/Servizio		Servizio competente per materia	Entro 20 giorni	3 anni successivi alla cessazione incarico
Personale	Personale	Titolari di incarichi dirigenziali amministrativi di vertice	Titolari di incarichi dirigenziali amministrativi di vertice		Art. 14, c. 1, lett. a) e c. 1-bis, d.lgs. n. 33/2013	Incarichi amministrativi di vertice (da pubblicare in tabelle)	Per ciascun titolare di incarico:	Tempestivo (ex art. 8, d.lgs. n. 33/2013)	Unione dei Comuni Valli del Reno Lavino e Samoggia		Servizio Personale Associato	Entro 3 mesi	3 anni successivi alla cessazione mandato/incarico

Denominazione sotto-sezione livello 1 (Macrofamiglie)	Denominazione sotto-sezione livello 1 (Macrofamiglie)	Denominazione sotto-sezione 2 livello (Tipologie di dati)	Denominazione sotto-sezione 2 livello (Tipologie di dati)	Ambito soggettivo (vedi foglio 2)	Riferimento normativo	Denominazione del singolo obbligo	Contenuti dell'obbligo	Aggiornamento	Responsabile dell'azione	Nuove competenze	Responsabile della pubblicazione	Tempi di pubblicazione	Periodo di pubblicazione
					Art. 14, c. 1, lett. a) e c. 1-bis, d.lgs. n. 33/2013	Incarichi amministrativi di vertice pubblicare in tabelle) (da	Atto di conferimento, con l'indicazione della durata dell'incarico					Entro 3 mesi	3 anni successivi alla cessazione mandato/incarico
Personale		Titolari di incarichi dirigenziali amministrativi di vertice			Art. 14, c. 1, lett. b) e c. 1-bis, d.lgs. n. 33/2013	Incarichi amministrativi di vertice pubblicare in tabelle) (da	Curriculum vitae, redatto in conformità al vigente modello europeo	Tempestivo (ex art. 8, d.lgs. n. 33/2013)	Unione dei Comuni Valli del Reno Lavino e Samoggia		Servizio Personale Associato	Entro 3 mesi	3 anni successivi alla cessazione mandato/incarico
Personale		Titolari di incarichi dirigenziali amministrativi di vertice			Art. 14, c. 1, lett. c) e c. 1-bis, d.lgs. n. 33/2013	Incarichi amministrativi di vertice pubblicare in tabelle) (da	Compensi di qualsiasi natura connessi all'assunzione dell'incarico (con specifica evidenza delle eventuali componenti variabili o legate alla valutazione del risultato)	Tempestivo (ex art. 8, d.lgs. n. 33/2013)	Unione dei Comuni Valli del Reno Lavino e Samoggia		Servizio Personale Associato	Entro 3 mesi	3 anni successivi alla cessazione mandato/incarico
Personale		Titolari di incarichi dirigenziali amministrativi di vertice			Art. 14, c. 1, lett. c) e c. 1-bis, d.lgs. n. 33/2013	Incarichi amministrativi di vertice pubblicare in tabelle) (da	Importi di viaggi di servizio e missioni pagati con fondi pubblici	Tempestivo (ex art. 8, d.lgs. n. 33/2013)	Unione dei Comuni Valli del Reno Lavino e Samoggia		Servizio Personale Associato	Entro 3 mesi	3 anni successivi alla cessazione mandato/incarico
Personale		Titolari di incarichi dirigenziali amministrativi di vertice			Art. 14, c. 1, lett. d) e c. 1-bis, d.lgs. n. 33/2013	Incarichi amministrativi di vertice pubblicare in tabelle) (da	Dati relativi all'assunzione di altre cariche, presso enti pubblici o privati, e relativi compensi a qualsiasi titolo corrisposti	Tempestivo (ex art. 8, d.lgs. n. 33/2013)	Unione dei Comuni Valli del Reno Lavino e Samoggia		Servizio Personale Associato	Entro 3 mesi	3 anni successivi alla cessazione mandato/incarico
Personale		Titolari di incarichi dirigenziali amministrativi di vertice			Art. 14, c. 1, lett. e) e c. 1-bis, d.lgs. n. 33/2013	Incarichi amministrativi di vertice pubblicare in tabelle) (da	Altri eventuali incarichi con oneri a carico della finanza pubblica e indicazione dei compensi spettanti	Tempestivo (ex art. 8, d.lgs. n. 33/2013)	Unione dei Comuni Valli del Reno Lavino e Samoggia		Servizio Personale Associato	Entro 3 mesi	3 anni successivi alla cessazione mandato/incarico
Personale		Titolari di incarichi dirigenziali amministrativi di vertice			Art. 14, c. 1, lett. f) e c. 1-bis, d.lgs. n. 33/2013 Art. 2, c. 1, punto 1, l. n. 441/1982	Incarichi amministrativi di vertice pubblicare in tabelle) (da	1) dichiarazione concernente diritti reali su beni immobili e su beni mobili iscritti in pubblici registri, titolarità di imprese, azioni di società, quote di partecipazione a società, esercizio di funzioni di amministratore o di sindaco di società, con l'apposizione della formula «sul mio onore affermo che la dichiarazione corrisponde al vero» [Per il soggetto, il coniuge non separato e i parenti entro il secondo grado, ove gli stessi vi consentano (NB: dando eventualmente evidenza del mancato consenso) e riferita al momento dell'assunzione dell'incarico]	Nessuno (va presentata una sola volta entro 3 mesi dalla elezione, dalla nomina o dal conferimento dell'incarico e resta pubblicata fino alla cessazione dell'incarico o del mandato).	Unione dei Comuni Valli del Reno Lavino e Samoggia		Servizio Personale Associato	Entro 3 mesi	3 anni successivi alla cessazione mandato/incarico (fino a cessazione mandato/incarico per coniuge non separato e parenti entro il secondo grado)
Personale		Titolari di incarichi dirigenziali amministrativi di vertice			Art. 14, c. 1, lett. f) e c. 1-bis, d.lgs. n. 33/2013 Art. 2, c. 1, punto 2, l. n. 441/1982	Incarichi amministrativi di vertice pubblicare in tabelle) (da	2) copia dell'ultima dichiarazione dei redditi soggetti all'imposta sui redditi delle persone fisiche [Per il soggetto, il coniuge non separato e i parenti entro il secondo grado, ove gli stessi vi consentano (NB: è necessario limitare, con appositi accorgimenti a cura dell'interessato o della amministrazione, la pubblicazione dei dati sensibili)]	Entro 3 mesi della nomina o dal conferimento dell'incarico	Unione dei Comuni Valli del Reno Lavino e Samoggia		Servizio Personale Associato	Entro 3 mesi	3 anni successivi alla cessazione mandato/incarico (fino a cessazione mandato/incarico per coniuge non separato e parenti entro il secondo grado)
Personale		Titolari di incarichi dirigenziali amministrativi di vertice			Art. 14, c. 1, lett. f) e c. 1-bis, d.lgs. n. 33/2013 Art. 3, l. n. 441/1982	Incarichi amministrativi di vertice pubblicare in tabelle) (da	3) attestazione concernente le variazioni della situazione patrimoniale intervenute nell'anno precedente e copia della dichiarazione dei redditi [Per il soggetto, il coniuge non separato e i parenti entro il secondo grado, ove gli stessi vi consentano (NB: dando eventualmente evidenza del mancato consenso)]	Annuale	Unione dei Comuni Valli del Reno Lavino e Samoggia		Servizio Personale Associato	Entro 3 mesi	3 anni successivi alla cessazione mandato/incarico (fino a cessazione mandato/incarico per coniuge non separato e parenti entro il secondo grado)
Personale		Titolari di incarichi dirigenziali amministrativi di vertice		P	Art. 20, c. 3, d. lgs. n. 39/2013	Incarichi amministrativi di vertice pubblicare in tabelle) (da	Dichiarazione sulla insussistenza di una delle cause di inconferibilità dell'incarico	Tempestivo (art. 20, c. 1, d.lgs. n. 39/2013)	Unione dei Comuni Valli del Reno Lavino e Samoggia		Servizio Personale Associato	Entro 20 giorni	3 anni successivi alla cessazione mandato/incarico
Personale		Titolari di incarichi dirigenziali amministrativi di vertice			Art. 20, c. 3, d. lgs. n. 39/2013	Incarichi amministrativi di vertice pubblicare in tabelle) (da	Dichiarazione sulla insussistenza di una delle cause di incompatibilità al conferimento dell'incarico	Annuale (art. 20, c. 2, d.lgs. n. 39/2013)	Unione dei Comuni Valli del Reno Lavino e Samoggia		Servizio Personale Associato	Entro 20 giorni	3 anni successivi alla cessazione mandato/incarico
Personale		Titolari di incarichi dirigenziali amministrativi di vertice			Art. 14, c. 1-ter, secondo periodo, d.lgs. n. 33/2013	Incarichi amministrativi di vertice pubblicare in tabelle) (da	Ammontare complessivo degli emolumenti percepiti a carico della finanza pubblica	Annuale (non oltre il 30 marzo)	Unione dei Comuni Valli del Reno Lavino e Samoggia		Servizio Personale Associato	Entro 3 mesi	3 anni successivi alla cessazione mandato/incarico
Personale		Titolari di incarichi dirigenziali (dirigenti non generali)	Titolari di incarichi dirigenziali (dirigenti non generali)		Art. 14, c. 1, lett. a) e c. 1-bis, d.lgs. n. 33/2013	Incarichi dirigenziali, a qualsiasi titolo conferiti, ivi inclusi quelli conferiti discrezionalmente dall'organo di indirizzo politico senza procedure pubbliche di selezione e titolari di posizione	Per ciascun titolare di incarico:	Tempestivo (ex art. 8, d.lgs. n. 33/2013)	Unione dei Comuni Valli del Reno Lavino e Samoggia		Servizio Personale Associato	Entro 3 mesi	3 anni successivi alla cessazione incarico
					Art. 14, c. 1, lett. a) e c. 1-bis, d.lgs. n. 33/2013	Incarichi amministrativi di vertice pubblicare in tabelle) (da	Atto di conferimento, con l'indicazione della durata dell'incarico					Entro 3 mesi	3 anni successivi alla cessazione incarico

Denominazione sotto-sezione livello 1 (Macrofamiglie)	Denominazione sotto-sezione livello 1 (Macrofamiglie)	Denominazione sotto-sezione 2 livello (Tipologie di dati)	Denominazione sotto-sezione 2 livello (Tipologie di dati)	Ambito soggettivo (vedi foglio 2)	Riferimento normativo	Denominazione del singolo obbligo	Contenuti dell'obbligo	Aggiornamento	Responsabile dell'azione	Nuove competenze	Responsabile della pubblicazione	Tempi di pubblicazione	Periodo di pubblicazione
Personale		Titolari di incarichi dirigenziali (dirigenti non generali)			Art. 14, c. 1, lett. b) e c. 1-bis, d.lgs. n. 33/2013	Incarichi dirigenziali, a qualsiasi titolo conferiti, ivi inclusi quelli conferiti discrezionalmente dall'organo di indirizzo politico senza procedure pubbliche di selezione e titolari di posizione organizzativa con funzioni dirigenziali	Curriculum vitae, redatto in conformità al vigente modello europeo	Tempestivo (ex art. 8, d.lgs. n. 33/2013)	Unione dei Comuni Valli del Reno Lavino e Samoggia		Servizio Personale Associato	Entro 3 mesi	3 anni successivi alla cessazione incarico
Personale		Titolari di incarichi dirigenziali (dirigenti non generali)			Art. 14, c. 1, lett. c) e c. 1-bis, d.lgs. n. 33/2013	Incarichi dirigenziali, a qualsiasi titolo conferiti, ivi inclusi quelli conferiti discrezionalmente dall'organo di indirizzo politico senza procedure pubbliche di selezione e titolari di posizione organizzativa con funzioni dirigenziali	Compensi di qualsiasi natura connessi all'assunzione dell'incarico (con specifica evidenza delle eventuali componenti variabili o legate alla valutazione del risultato)	Tempestivo (ex art. 8, d.lgs. n. 33/2013)	Unione dei Comuni Valli del Reno Lavino e Samoggia		Servizio Personale Associato	Entro 3 mesi	3 anni successivi alla cessazione incarico
Personale		Titolari di incarichi dirigenziali (dirigenti non generali)			Art. 14, c. 1, lett. c) e c. 1-bis, d.lgs. n. 33/2013	Incarichi dirigenziali, a qualsiasi titolo conferiti, ivi inclusi quelli conferiti discrezionalmente dall'organo di indirizzo politico senza procedure pubbliche di selezione e titolari di posizione organizzativa con funzioni dirigenziali	Importi di viaggi di servizio e missioni pagati con fondi pubblici	Tempestivo (ex art. 8, d.lgs. n. 33/2013)	Unione dei Comuni Valli del Reno Lavino e Samoggia		Servizio Personale Associato	Entro 3 mesi	3 anni successivi alla cessazione incarico
Personale		Titolari di incarichi dirigenziali (dirigenti non generali)			Art. 14, c. 1, lett. d) e c. 1-bis, d.lgs. n. 33/2013	Incarichi dirigenziali, a qualsiasi titolo conferiti, ivi inclusi quelli conferiti discrezionalmente dall'organo di indirizzo politico senza procedure pubbliche di selezione e titolari di posizione organizzativa con funzioni dirigenziali	Dati relativi all'assunzione di altre cariche, presso enti pubblici o privati, e relativi compensi a qualsiasi titolo corrisposti	Tempestivo (ex art. 8, d.lgs. n. 33/2013)	Unione dei Comuni Valli del Reno Lavino e Samoggia		Servizio Personale Associato	Entro 3 mesi	3 anni successivi alla cessazione incarico
Personale		Titolari di incarichi dirigenziali (dirigenti non generali)			Art. 14, c. 1, lett. e) e c. 1-bis, d.lgs. n. 33/2013	Incarichi dirigenziali, a qualsiasi titolo conferiti, ivi inclusi quelli conferiti discrezionalmente dall'organo di indirizzo politico senza procedure pubbliche di selezione e titolari di posizione organizzativa con funzioni dirigenziali	Altri eventuali incarichi con oneri a carico della finanza pubblica e indicazione dei compensi spettanti	Tempestivo (ex art. 8, d.lgs. n. 33/2013)	Unione dei Comuni Valli del Reno Lavino e Samoggia		Servizio Personale Associato	Entro 3 mesi	3 anni successivi alla cessazione incarico
Personale		Titolari di incarichi dirigenziali (dirigenti non generali)			Art. 14, c. 1, lett. f) e c. 1-bis, d.lgs. n. 33/2013 Art. 2, c. 1, punto 1, l. n. 441/1982	Incarichi dirigenziali, a qualsiasi titolo conferiti, ivi inclusi quelli conferiti discrezionalmente dall'organo di indirizzo politico senza procedure pubbliche di selezione e titolari di posizione organizzativa con funzioni dirigenziali	1) dichiarazione concernente diritti reali su beni immobili e su beni mobili iscritti in pubblici registri, titolarità di imprese, azioni di società, quote di partecipazione a società, esercizio di funzioni di amministratore o di sindaco di società, con l'apposizione della formula «sul mio onore affermo che la dichiarazione corrisponde al vero» [Per il soggetto, il coniuge non separato e i parenti entro il secondo grado, ove gli stessi vi consentano (NB: dando eventualmente evidenza del mancato consenso) e riferita al momento dell'assunzione dell'incarico]	Nessuno (va presentata una sola volta entro 3 mesi dalla elezione, dalla nomina o dal conferimento dell'incarico e resta pubblicata fino alla cessazione dell'incarico o del mandato).	Unione dei Comuni Valli del Reno Lavino e Samoggia		Servizio Personale Associato	Entro 3 mesi	3 anni successivi alla cessazione incarico (fino a cessazione incarico per coniuge non separato e parenti entro il secondo grado)
Personale		Titolari di incarichi dirigenziali (dirigenti non generali)			Art. 14, c. 1, lett. f) e c. 1-bis, d.lgs. n. 33/2013 Art. 2, c. 1, punto 2, l. n. 441/1982	Incarichi dirigenziali, a qualsiasi titolo conferiti, ivi inclusi quelli conferiti discrezionalmente dall'organo di indirizzo politico senza procedure pubbliche di selezione e titolari di posizione organizzativa con funzioni dirigenziali	2) copia dell'ultima dichiarazione dei redditi soggetti all'imposta sui redditi delle persone fisiche [Per il soggetto, il coniuge non separato e i parenti entro il secondo grado, ove gli stessi vi consentano (NB: dando eventualmente evidenza del mancato consenso) (NB: è necessario limitare, con appositi accorgimenti a cura dell'interessato o della amministrazione, la pubblicazione dei dati sensibili)]	Entro 3 mesi della nomina o dal conferimento dell'incarico	Unione dei Comuni Valli del Reno Lavino e Samoggia		Servizio Personale Associato	Entro 3 mesi	3 anni successivi alla cessazione incarico (fino a cessazione incarico per coniuge non separato e parenti entro il secondo grado)
Personale		Titolari di incarichi dirigenziali (dirigenti non generali)			Art. 14, c. 1, lett. f) e c. 1-bis, d.lgs. n. 33/2013 Art. 3, l. n. 441/1982	Incarichi dirigenziali, a qualsiasi titolo conferiti, ivi inclusi quelli conferiti discrezionalmente dall'organo di indirizzo politico senza procedure pubbliche di selezione e titolari di posizione organizzativa con funzioni dirigenziali	3) attestazione concernente le variazioni della situazione patrimoniale intervenute nell'anno precedente e copia della dichiarazione dei redditi [Per il soggetto, il coniuge non separato e i parenti entro il secondo grado, ove gli stessi vi consentano (NB: dando eventualmente evidenza del mancato consenso)]	Annuale	Unione dei Comuni Valli del Reno Lavino e Samoggia		Servizio Personale Associato	Entro 3 mesi	3 anni successivi alla cessazione incarico (fino a cessazione incarico per coniuge non separato e parenti entro il secondo grado)
Personale		Titolari di incarichi dirigenziali (dirigenti non generali)		P	Art. 20, c. 3, d. lgs. n. 39/2013	Incarichi dirigenziali, a qualsiasi titolo conferiti, ivi inclusi quelli conferiti discrezionalmente dall'organo di indirizzo politico senza procedure pubbliche di selezione e titolari di posizione organizzativa con funzioni dirigenziali	Dichiarazione sulla insussistenza di una delle cause di inconferibilità dell'incarico	Tempestivo (art. 20, c. 1, d.lgs. n. 39/2013)	Unione dei Comuni Valli del Reno Lavino e Samoggia		Servizio Personale Associato	Entro 20 giorni	3 anni successivi alla cessazione incarico
Personale		Titolari di incarichi dirigenziali (dirigenti non generali)			Art. 20, c. 3, d. lgs. n. 39/2013	Incarichi dirigenziali, a qualsiasi titolo conferiti, ivi inclusi quelli conferiti discrezionalmente dall'organo di indirizzo politico senza procedure pubbliche di selezione e titolari di posizione organizzativa con funzioni dirigenziali	Dichiarazione sulla insussistenza di una delle cause di incompatibilità al conferimento dell'incarico	Annuale (art. 20, c. 2, d.lgs. n. 39/2013)	Unione dei Comuni Valli del Reno Lavino e Samoggia		Servizio Personale Associato	Entro 20 giorni	3 anni successivi alla cessazione incarico
Personale		Titolari di incarichi dirigenziali (dirigenti non generali)			Art. 14, c. 1-ter, secondo periodo, d.lgs. n. 33/2013	Incarichi dirigenziali, a qualsiasi titolo conferiti, ivi inclusi quelli conferiti discrezionalmente dall'organo di indirizzo politico senza procedure pubbliche di selezione e titolari di posizione organizzativa con funzioni dirigenziali (da pubblicare in tabelle che distinguono le seguenti situazioni: dirigenti, dirigenti individuati discrezionalmente, titolari di posizione organizzativa con funzioni dirigenziali)	Ammontare complessivo degli emolumenti percepiti a carico della finanza pubblica	Annuale (non oltre il 30 marzo)	Unione dei Comuni Valli del Reno Lavino e Samoggia		Servizio Personale Associato	Entro 3 mesi	3 anni successivi alla cessazione incarico
Personale		Titolari di incarichi dirigenziali (dirigenti non generali)		A	Art. 19, c. 1-bis, d.lgs. n. 165/2001	Posti di funzione disponibili	Numero e tipologia dei posti di funzione che si rendono disponibili nella dotazione organica e relativi criteri di scelta	Tempestivo	Unione dei Comuni Valli del Reno Lavino e Samoggia		Servizio Personale Associato	Entro 20 giorni	5 anni **
Personale		Titolari di incarichi dirigenziali (dirigenti non generali)		N	Art. 1, c. 7, d.p. r. n. 108/2004	Ruolo dirigenti	Ruolo dei dirigenti	Annuale	Unione dei Comuni Valli del Reno Lavino e		Servizio Personale Associato	Entro 20 giorni	5 anni **

Denominazione sotto-sezione livello 1 (Macrofamiglie)	Denominazione sotto-sezione livello 1 (Macrofamiglie)	Denominazione sotto-sezione 2 livello (Tipologie di dati)	Denominazione sotto-sezione 2 livello (Tipologie di dati)	Ambito soggettivo (vedi foglio 2)	Riferimento normativo	Denominazione del singolo obbligo	Contenuti dell'obbligo	Aggiornamento	Responsabile dell'azione	Nuove competenze	Responsabile della pubblicazione	Tempi di pubblicazione	Periodo di pubblicazione
Personale		Dirigenti cessati	Dirigenti cessati		Art. 14, c. 1, lett. a), d.lgs. n. 33/2013	Dirigenti cessati dal rapporto di lavoro (documentazione da pubblicare sul sito web)	Atto di nomina o di proclamazione, con l'indicazione della durata dell'incarico o del mandato elettivo	Nessuno	Unione dei Comuni Valli del Reno Lavino e		Servizio Personale Associato	Entro 3 mesi	3 anni successivi alla cessazione incarico
Personale		Dirigenti cessati			Art. 14, c. 1, lett. b), d.lgs. n. 33/2013	Dirigenti cessati dal rapporto di lavoro (documentazione da pubblicare sul sito web)	Curriculum vitae	Nessuno	Unione dei Comuni Valli del Reno Lavino e		Servizio Personale Associato	Entro 3 mesi	3 anni successivi alla cessazione incarico
Personale		Dirigenti cessati			Art. 14, c. 1, lett. c), d.lgs. n. 33/2013	Dirigenti cessati dal rapporto di lavoro (documentazione da pubblicare sul sito web)	Compensi di qualsiasi natura connessi all'assunzione della carica	Nessuno	Unione dei Comuni Valli del Reno Lavino e		Servizio Personale Associato	Entro 3 mesi	3 anni successivi alla cessazione incarico
Personale		Dirigenti cessati			Art. 14, c. 1, lett. c), d.lgs. n. 33/2013	Dirigenti cessati dal rapporto di lavoro (documentazione da pubblicare sul sito web)	Importi di viaggi di servizio e missioni pagati con fondi pubblici	Nessuno	Unione dei Comuni Valli del Reno Lavino e		Servizio Personale Associato	Entro 3 mesi	3 anni successivi alla cessazione incarico
Personale		Dirigenti cessati			Art. 14, c. 1, lett. d), d.lgs. n. 33/2013	Dirigenti cessati dal rapporto di lavoro (documentazione da pubblicare sul sito web)	Dati relativi all'assunzione di altre cariche, presso enti pubblici o privati, e relativi compensi a qualsiasi titolo corrisposti	Nessuno	Unione dei Comuni Valli del Reno Lavino e		Servizio Personale Associato	Entro 3 mesi	3 anni successivi alla cessazione incarico
Personale		Dirigenti cessati			Art. 14, c. 1, lett. e), d.lgs. n. 33/2013	Dirigenti cessati dal rapporto di lavoro (documentazione da pubblicare sul sito web)	Altri eventuali incarichi con oneri a carico della finanza pubblica e indicazione dei compensi spettanti	Nessuno	Unione dei Comuni Valli del Reno Lavino e Samoggia		Servizio Personale Associato	Entro 3 mesi	3 anni successivi alla cessazione incarico
Personale		Dirigenti cessati			Art. 14, c. 1, lett. f), d.lgs. n. 33/2013 Art. 2, c. 1, punto 2, l. n. 441/1982	Dirigenti cessati dal rapporto di lavoro (documentazione da pubblicare sul sito web)	1) copie delle dichiarazioni dei redditi riferiti al periodo dell'incarico; 2) copia della dichiarazione dei redditi successiva al termine dell'incarico o carica, entro un mese dalla scadenza del termine di legge per la presentazione della dichiarazione [Per il soggetto, il coniuge non separato e i parenti entro il secondo grado, ove gli stessi vi consentano (NB: dando eventualmente evidenza del mancato consenso)] (NB: è necessario limitare, con appositi accorgimenti a cura dell'interessato o della amministrazione, la pubblicazione dei dati sensibili)	Nessuno	Unione dei Comuni Valli del Reno Lavino e Samoggia		Servizio Personale Associato	Entro 3 mesi	3 anni successivi alla cessazione incarico (fino a cessazione incarico per coniuge non separato e parenti entro il secondo grado)
Personale		Dirigenti cessati			Art. 14, c. 1, lett. f), d.lgs. n. 33/2013 Art. 4, l. n. 441/1982	Dirigenti cessati dal rapporto di lavoro (documentazione da pubblicare sul sito web)	3) dichiarazione concernente le variazioni della situazione patrimoniale intervenute dopo l'ultima attestazione [Per il soggetto, il coniuge non separato e i parenti entro il secondo grado, ove gli stessi vi consentano (NB: dando eventualmente evidenza del mancato consenso)]	Nessuno (va presentata una sola volta entro 3 mesi dalla cessazione dell'incarico).	Unione dei Comuni Valli del Reno Lavino e Samoggia		Servizio Personale Associato	Entro 3 mesi	3 anni successivi alla cessazione incarico (fino a cessazione incarico per coniuge non separato e
Personale		Sanzioni per mancata comunicazione dei dati	Sanzioni per mancata comunicazione dei dati	T	Art. 47, c. 1, d. lgs. n. 33/2013	Sanzioni per mancata o incompleta comunicazione dei dati da parte dei titolari di incarichi dirigenziali	Provvedimenti sanzionatori a carico del responsabile della mancata o incompleta comunicazione dei dati di cui all'articolo 14, concernenti la situazione patrimoniale complessiva del titolare dell'incarico al momento dell'assunzione della carica, la titolarità di imprese, le partecipazioni azionarie proprie nonché tutti i compensi cui dà diritto l'assunzione della carica	Tempestivo (ex art. 8, d.lgs. n. 33/2013)	Segretario Generale		Responsabile Area 1/Segreteria Generale	Entro 20 giorni	5 anni **
Personale		Posizioni organizzative	Posizioni organizzative		Art. 14, c. 1-quinquies, d. lgs. n. 33/2013	Posizioni organizzative	Curricula dei titolari di posizioni organizzative redatti in conformità al vigente modello europeo	Tempestivo (ex art. 8, d.lgs. n. 33/2013)	Segretario Generale		Responsabile Area 1/Segreteria Generale	Entro 3 mesi	3 anni successivi alla cessazione incarico
Personale		Dotazione organica	Dotazione organica	A	Art. 16, c. 1, d. lgs. n. 33/2013	Conto annuale del personale	Conto annuale del personale e relative spese sostenute, nell'ambito del quale sono rappresentati i dati relativi alla dotazione organica e al personale effettivamente in servizio e al relativo costo, con l'indicazione della distribuzione tra le diverse qualifiche e aree professionali, con particolare riguardo al personale assegnato agli uffici di diretta collaborazione con gli organi di indirizzo politico	Annuale (art. 16, c. 1, d.lgs. n. 33/2013)	Unione dei Comuni Valli del Reno Lavino e Samoggia		Servizio Personale Associato	Entro 20 giorni	5 anni **
Personale		Dotazione organica			Art. 16, c. 2, d. lgs. n. 33/2013	Costo personale tempo indeterminato	Costo complessivo del personale a tempo indeterminato in servizio, articolato per aree professionali, con particolare riguardo al personale assegnato agli uffici di diretta collaborazione con gli organi di indirizzo politico	Annuale (art. 16, c. 2, d.lgs. n. 33/2013)	Unione dei Comuni Valli del Reno Lavino e Samoggia		Servizio Personale Associato	Entro 20 giorni	5 anni **
Personale		Personale non a tempo indeterminato	Personale non a tempo indeterminato	A	Art. 17, c. 1, d. lgs. n. 33/2013	Personale non a tempo indeterminato (da pubblicare in tabelle)	Personale con rapporto di lavoro non a tempo indeterminato, ivi compreso il personale assegnato agli uffici di diretta collaborazione con gli organi di indirizzo politico	Annuale (art. 17, c. 1, d.lgs. n. 33/2013)	Unione dei Comuni Valli del Reno Lavino e Samoggia		Servizio Personale Associato	Entro 20 giorni	5 anni **
Personale		Personale non a tempo indeterminato			Art. 17, c. 2, d. lgs. n. 33/2013	Costo del personale non a tempo indeterminato (da pubblicare in tabelle)	Costo complessivo del personale con rapporto di lavoro non a tempo indeterminato, con particolare riguardo al personale assegnato agli uffici di diretta collaborazione con gli organi di indirizzo politico	Trimestrale (art. 17, c. 2, d.lgs. n. 33/2013)	Unione dei Comuni Valli del Reno Lavino e Samoggia		Servizio Personale Associato	Entro 20 giorni	5 anni **
Personale		Tassi di assenza	Tassi di assenza	A	Art. 16, c. 3, d. lgs. n. 33/2013	Tassi di assenza trimestrali (da pubblicare in tabelle)	Tassi di assenza del personale distinti per uffici di livello dirigenziale	Trimestrale (art. 16, c. 3, d.lgs. n. 33/2013)	Unione dei Comuni Valli del Reno Lavino e Samoggia		Servizio Personale Associato	Entro 20 giorni	5 anni **
Personale		Incarichi conferiti e autorizzati ai dipendenti (dirigenti e non dirigenti)	Incarichi conferiti e autorizzati ai dipendenti (dirigenti e non dirigenti)	A	Art. 18, d.lgs. n. 33/2013 Art. 53, c. 14, d. lgs. n. 165/2001	Incarichi conferiti e autorizzati ai dipendenti (dirigenti e non dirigenti) (da pubblicare in tabelle)	Elenco degli incarichi conferiti o autorizzati a ciascun dipendente (dirigente e non dirigente), con l'indicazione dell'oggetto, della durata e del compenso spettante per ogni incarico	Tempestivo (ex art. 8, d.lgs. n. 33/2013)	Unione dei Comuni Valli del Reno Lavino e Samoggia		Servizio Personale Associato	Entro 20 giorni	5 anni **

Denominazione sotto-sezione livello 1 (Macrofamiglie)	Denominazione sotto-sezione livello 1 (Macrofamiglie)	Denominazione sotto-sezione 2 livello (Tipologie di dati)	Denominazione sotto-sezione 2 livello (Tipologie di dati)	Ambito soggettivo (vedi foglio 2)	Riferimento normativo	Denominazione del singolo obbligo	Contenuti dell'obbligo	Aggiornamento	Responsabile dell'azione	Nuove competenze	Responsabile della pubblicazione	Tempi di pubblicazione	Periodo di pubblicazione
Personale		Contrattazione collettiva	Contrattazione collettiva	A	Art. 21, c. 1, d. lgs. n. 33/2013 Art. 47, c. 8, d. lgs. n. 165/2001	Contrattazione collettiva	Riferimenti necessari per la consultazione dei contratti e accordi collettivi nazionali ed eventuali interpretazioni autentiche	Tempestivo (ex art. 8, d.lgs. n. 33/2013)	Unione dei Comuni Valli del Reno Lavino e Samoggia		Servizio Personale Associato	Entro 20 giorni	5 anni **
Personale		Contrattazione integrativa	Contrattazione integrativa	A	Art. 21, c. 2, d. lgs. n. 33/2013	Contratti integrativi	Contratti integrativi stipulati, con la relazione tecnico-finanziaria e quella illustrativa, certificate dagli organi di controllo (collegio dei revisori dei conti, collegio sindacale, uffici centrali di bilancio o analoghi organi previsti dai rispettivi ordinamenti)	Tempestivo (ex art. 8, d.lgs. n. 33/2013)	Unione dei Comuni Valli del Reno Lavino e Samoggia		Servizio Personale Associato	Entro 20 giorni	5 anni **
Personale		Contrattazione integrativa			Art. 21, c. 2, d. lgs. n. 33/2013 Art. 55, c. 4, d. lgs. n. 150/2009	Costi contratti integrativi	Specifiche informazioni sui costi della contrattazione integrativa, certificate dagli organi di controllo interno, trasmesse al Ministero dell'Economia e delle finanze, che predispone, allo scopo, uno specifico modello di rilevazione, d'intesa con la Corte dei conti e con la Presidenza del Consiglio dei Ministri - Dipartimento della funzione pubblica	Annuale (art. 55, c. 4, d.lgs. n. 150/2009)	Unione dei Comuni Valli del Reno Lavino e Samoggia		Servizio Personale Associato	Entro 20 giorni	5 anni **
Personale		OIV	OIV	A	Art. 10, c. 8, lett. c), d.lgs. n. 33/2013	OIV - Nucleo di Valutazione Sovracomunale (da pubblicare in tabella)	Nominativi	Tempestivo (ex art. 8, d.lgs. n. 33/2013)	Unione dei Comuni Valli del Reno Lavino e Samoggia		Servizio Personale Associato	Entro 30 giorni	5 anni **
Personale		OIV			Art. 10, c. 8, lett. c), d.lgs. n. 33/2013	OIV - Nucleo di Valutazione Sovracomunale (da pubblicare in tabella)	Curricula	Tempestivo (ex art. 8, d.lgs. n. 33/2013)	Unione dei Comuni Valli del Reno Lavino e Samoggia		Servizio Personale Associato	Entro 30 giorni	5 anni **
Personale		OIV			Par. 14.2, delib. CIVIT n. 12/2013	OIV - Nucleo di Valutazione Sovracomunale (da pubblicare in tabella)	Compensi	Tempestivo (ex art. 8, d.lgs. n. 33/2013)	Unione dei Comuni Valli del Reno Lavino e Samoggia		Servizio Personale Associato	Entro 30 giorni	5 anni **
Bandi di concorso	Bandi di concorso	Bandi di concorso		A	Art. 19, d.lgs. n. 33/2013	Bandi di concorso (da pubblicare in tabelle)	Bandi di concorso per il reclutamento, a qualsiasi titolo, di personale presso l'amministrazione nonché i criteri di valutazione della Commissione e le tracce delle prove scritte e graduatorie finali	Tempestivo (ex art. 8, d.lgs. n. 33/2013)	Unione dei Comuni Valli del Reno Lavino e Samoggia		Servizio Personale Associato	Entro 30 giorni	5 anni **
Performance	Performance	Sistema di misurazione e valutazione della Performance	Sistema di misurazione e valutazione della Performance	A	Par. 1, delib. CIVIT n. 104/2010	Sistema di misurazione e valutazione della Performance	Sistema di misurazione e valutazione della Performance (art. 7, d.lgs. n. 150/2009)	Tempestivo	Unione dei Comuni Valli del Reno Lavino e Samoggia		Servizio Personale Associato	Entro 20 giorni	5 anni **
Performance		Piano della Performance	Piano della Performance		Art. 10, c. 8, lett. b), d.lgs. n. 33/2013	Piano della Performance/Piano esecutivo di gestione	Piano della Performance (art. 10, d.lgs. 150/2009) Piano esecutivo di gestione (per gli enti locali) (art. 169, c. 3-bis, d.lgs. n. 267/2000)	Tempestivo (ex art. 8, d.lgs. n. 33/2013)	Responsabile Area 1		Responsabile Area 1/Segreteria Generale	Entro 20 giorni	5 anni **
Performance		Relazione sulla Performance	Relazione sulla Performance		Art. 10, c. 8, lett. b), d.lgs. n. 33/2013	Relazione sulla Performance	Relazione sulla Performance (art. 10, d.lgs. 150/2009)	Tempestivo (ex art. 8, d.lgs. n. 33/2013)	Responsabile Area 1		Responsabile Area 1	Entro 20 giorni	5 anni **
Performance		Ammontare complessivo dei premi	Ammontare complessivo dei premi	A	Art. 20, c. 1, d. lgs. n. 33/2013	Ammontare complessivo dei premi (da pubblicare in tabelle)	Ammontare complessivo dei premi collegati alla performance stanziati	Tempestivo (ex art. 8, d.lgs. n. 33/2013)	Unione dei Comuni Valli del Reno Lavino e Samoggia		Servizio Personale Associato	Entro 30 giorni	5 anni **
Performance		Ammontare complessivo dei premi			Art. 20, c. 1, d. lgs. n. 33/2013	Ammontare complessivo dei premi (da pubblicare in tabelle)	Ammontare dei premi effettivamente distribuiti	Tempestivo (ex art. 8, d.lgs. n. 33/2013)	Unione dei Comuni Valli del Reno Lavino e Samoggia		Servizio Personale Associato	Entro 30 giorni	5 anni **
Performance		Dati relativi ai premi	Dati relativi ai premi		Art. 20, c. 2, d. lgs. n. 33/2013	Dati relativi ai premi (da pubblicare in tabelle)	Criteri definiti nei sistemi di misurazione e valutazione della performance per l'assegnazione del trattamento accessorio	Tempestivo (ex art. 8, d.lgs. n. 33/2013)	Responsabile Area 1		Responsabile Area 1	Entro 30 giorni	5 anni **
Performance		Dati relativi ai premi			Art. 20, c. 2, d. lgs. n. 33/2013	Dati relativi ai premi (da pubblicare in tabelle)	Distribuzione del trattamento accessorio, in forma aggregata, al fine di dare conto del livello di selettività utilizzato nella distribuzione dei premi e degli incentivi	Tempestivo (ex art. 8, d.lgs. n. 33/2013)	Unione dei Comuni Valli del Reno Lavino e Samoggia		Servizio Personale Associato	Entro 30 giorni	5 anni **
Performance		Dati relativi ai premi			Art. 20, c. 2, d. lgs. n. 33/2013	Dati relativi ai premi (da pubblicare in tabelle)	Grado di differenziazione dell'utilizzo della premialità sia per i dirigenti sia per i dipendenti	Tempestivo (ex art. 8, d.lgs. n. 33/2013)	Responsabile Area 1		Responsabile Area 1	Entro 30 giorni	5 anni **
Performance		Benessere organizzativo	Benessere organizzativo		Art. 20, c. 3, d. lgs. n. 33/2013 (abrogato)	Benessere organizzativo	Livelli di benessere organizzativo	Dati non più soggetti a pubblicazione obbligatoria ai sensi del d.lgs. 97/2016	Area Risorse		Servizio Programmazione e Controllo	Entro 30 giorni	5 anni **
Enti controllati	Enti controllati	Enti pubblici vigilati	Enti pubblici vigilati	A (ex C, soppresso e confluito in A)	Art. 22, c. 1, lett. a), d.lgs. n. 33/2013	Enti pubblici vigilati (da pubblicare in tabelle)	Elenco degli enti pubblici, comunque denominati, istituiti, vigilati e finanziati dall'amministrazione ovvero per i quali l'amministrazione abbia il potere di nomina degli amministratori dell'ente, con l'indicazione delle funzioni attribuite e delle attività svolte in favore dell'amministrazione o delle attività di servizio pubblico affidate	Annuale (art. 22, c. 1, d.lgs. n. 33/2013)	Responsabile Servizi Finanziari		Responsabile Area 1	Entro 20 giorni	5 anni **
							Per ciascuno degli enti:						5 anni **

Denominazione sotto-sezione livello 1 (Macrofamiglie)	Denominazione sotto-sezione livello 1 (Macrofamiglie)	Denominazione sotto-sezione 2 livello (Tipologie di dati)	Denominazione sotto-sezione 2 livello (Tipologie di dati)	Ambito soggettivo (vedi foglio 2)	Riferimento normativo	Denominazione del singolo obbligo	Contenuti dell'obbligo	Aggiornamento	Responsabile dell'azione	Nuove competenze	Responsabile della pubblicazione	Tempi di pubblicazione	Periodo di pubblicazione
Enti controllati		Enti pubblici vigilati			Art. 22, c. 2, d. lgs. n. 33/2013	Enti pubblici vigilati (da pubblicare in tabelle)	1) ragione sociale	Annuale (art. 22, c. 1, d.lgs. n. 33/2013)	Responsabile Servizi Finanziari		Responsabile Area 1	Entro 20 giorni	5 anni **
Enti controllati		Enti pubblici vigilati			Art. 22, c. 2, d. lgs. n. 33/2013	Enti pubblici vigilati (da pubblicare in tabelle)	2) misura dell'eventuale partecipazione dell'amministrazione	Annuale (art. 22, c. 1, d.lgs. n. 33/2013)	Responsabile Servizi Finanziari		Responsabile Area 1	Entro 20 giorni	5 anni **
Enti controllati		Enti pubblici vigilati			Art. 22, c. 2, d. lgs. n. 33/2013	Enti pubblici vigilati (da pubblicare in tabelle)	3) durata dell'impegno	Annuale (art. 22, c. 1, d.lgs. n. 33/2013)	Responsabile Servizi Finanziari		Responsabile Area 1	Entro 20 giorni	5 anni **
Enti controllati		Enti pubblici vigilati			Art. 22, c. 2, d. lgs. n. 33/2013	Enti pubblici vigilati (da pubblicare in tabelle)	4) onere complessivo a qualsiasi titolo gravante per l'anno sul bilancio dell'amministrazione	Annuale (art. 22, c. 1, d.lgs. n. 33/2013)	Responsabile Servizi Finanziari		Responsabile Area 1	Entro 20 giorni	5 anni **
Enti controllati		Enti pubblici vigilati			Art. 22, c. 2, d. lgs. n. 33/2013	Enti pubblici vigilati (da pubblicare in tabelle)	5) numero dei rappresentanti dell'amministrazione negli organi di governo e trattamento economico complessivo a ciascuno di essi spettante (con l'esclusione dei rimborsi per vitto e alloggio)	Annuale (art. 22, c. 1, d.lgs. n. 33/2013)	Responsabile Servizi Finanziari		Responsabile Area 1	Entro 20 giorni	5 anni **
Enti controllati		Enti pubblici vigilati			Art. 22, c. 2, d. lgs. n. 33/2013	Enti pubblici vigilati (da pubblicare in tabelle)	6) risultati di bilancio degli ultimi tre esercizi finanziari	Annuale (art. 22, c. 1, d.lgs. n. 33/2013)	Responsabile Servizi Finanziari		Responsabile Area 1	Entro 20 giorni	5 anni **
Enti controllati		Enti pubblici vigilati			Art. 22, c. 2, d. lgs. n. 33/2013	Enti pubblici vigilati (da pubblicare in tabelle)	7) incarichi di amministratore dell'ente e relativo trattamento economico complessivo (con l'esclusione dei rimborsi per vitto e alloggio)	Annuale (art. 22, c. 1, d.lgs. n. 33/2013)	Responsabile Servizi Finanziari		Responsabile Area 1	Entro 20 giorni	5 anni **
Enti controllati		Enti pubblici vigilati		P	Art. 20, c. 3, d. lgs. n. 39/2013	Enti pubblici vigilati (da pubblicare in tabelle)	Dichiarazione sulla insussistenza di una delle cause di inconfirmità dell'incarico (link al sito dell'ente)	Tempestivo (art. 20, c. 1, d.lgs. n. 39/2013)	Responsabile Servizi Finanziari		Responsabile Area 1	Entro 20 giorni	5 anni **
Enti controllati		Enti pubblici vigilati			Art. 20, c. 3, d. lgs. n. 39/2013	Enti pubblici vigilati (da pubblicare in tabelle)	Dichiarazione sulla insussistenza di una delle cause di incompatibilità al conferimento dell'incarico (link al sito dell'ente)	Annuale (art. 20, c. 2, d.lgs. n. 39/2013)	Responsabile Servizi Finanziari		Responsabile Area 1	Entro 20 giorni	5 anni **
Enti controllati		Enti pubblici vigilati		A (ex C, soppresso e confluito in A)	Art. 22, c. 3, d. lgs. n. 33/2013	Enti pubblici vigilati (da pubblicare in tabelle)	Collegamento con i siti istituzionali degli enti pubblici vigilati	Annuale (art. 22, c. 1, d.lgs. n. 33/2013)	Responsabile Servizi Finanziari		Responsabile Area 1	Entro 20 giorni	5 anni **
Enti controllati		Società partecipate	Società partecipate	A (ex C, soppresso e confluito in A)	Art. 22, c. 1, lett. b), d.lgs. n. 33/2013	Dati società partecipate (da pubblicare in tabelle)	Elenco delle società di cui l'amministrazione detiene direttamente quote di partecipazione anche minoritaria, con l'indicazione dell'entità, delle funzioni attribuite e delle attività svolte in favore dell'amministrazione o delle attività di servizio pubblico affidate, ad esclusione delle società, partecipate da amministrazioni pubbliche, con azioni quotate in mercati regolamentati italiani o di altri paesi dell'Unione europea, e loro controllate. (art. 22, c. 6, d.lgs. n. 33/2013)	Annuale (art. 22, c. 1, d.lgs. n. 33/2013)	Responsabile Servizi Finanziari		Responsabile Area 1	Entro 20 giorni	5 anni **
							Per ciascuna delle società:						5 anni **
Enti controllati		Società partecipate			Art. 22, c. 2, d. lgs. n. 33/2013	Dati società partecipate (da pubblicare in tabelle)	1) ragione sociale	Annuale (art. 22, c. 1, d.lgs. n. 33/2013)	Responsabile Servizi Finanziari		Responsabile Area 1	Entro 20 giorni	5 anni **
Enti controllati		Società partecipate			Art. 22, c. 2, d. lgs. n. 33/2013	Dati società partecipate (da pubblicare in tabelle)	2) misura dell'eventuale partecipazione dell'amministrazione	Annuale (art. 22, c. 1, d.lgs. n. 33/2013)	Responsabile Servizi Finanziari		Responsabile Area 1	Entro 20 giorni	5 anni **
Enti controllati		Società partecipate			Art. 22, c. 2, d. lgs. n. 33/2013	Dati società partecipate (da pubblicare in tabelle)	3) durata dell'impegno	Annuale (art. 22, c. 1, d.lgs. n. 33/2013)	Responsabile Servizi Finanziari		Responsabile Area 1	Entro 20 giorni	5 anni **
Enti controllati		Società partecipate			Art. 22, c. 2, d. lgs. n. 33/2013	Dati società partecipate (da pubblicare in tabelle)	4) onere complessivo a qualsiasi titolo gravante per l'anno sul bilancio dell'amministrazione	Annuale (art. 22, c. 1, d.lgs. n. 33/2013)	Responsabile Servizi Finanziari		Responsabile Area 1	Entro 20 giorni	5 anni **
Enti controllati		Società partecipate			Art. 22, c. 2, d. lgs. n. 33/2013	Dati società partecipate (da pubblicare in tabelle)	5) numero dei rappresentanti dell'amministrazione negli organi di governo e trattamento economico complessivo a ciascuno di essi spettante	Annuale (art. 22, c. 1, d.lgs. n. 33/2013)	Responsabile Servizi Finanziari		Responsabile Area 1	Entro 20 giorni	5 anni **
Enti controllati		Società partecipate			Art. 22, c. 2, d. lgs. n. 33/2013	Dati società partecipate (da pubblicare in tabelle)	6) risultati di bilancio degli ultimi tre esercizi finanziari	Annuale (art. 22, c. 1, d.lgs. n. 33/2013)	Responsabile Servizi Finanziari		Responsabile Area 1	Entro 20 giorni	5 anni **
Enti controllati		Società partecipate			Art. 22, c. 2, d. lgs. n. 33/2013	Dati società partecipate (da pubblicare in tabelle)	7) incarichi di amministratore della società e relativo trattamento economico complessivo	Annuale (art. 22, c. 1, d.lgs. n. 33/2013)	Responsabile Servizi Finanziari		Responsabile Area 1	Entro 20 giorni	5 anni **

Denominazione sotto-sezione livello 1 (Macrofamiglie)	Denominazione sotto-sezione livello 1 (Macrofamiglie)	Denominazione sotto-sezione 2 livello (Tipologie di dati)	Denominazione sotto-sezione 2 livello (Tipologie di dati)	Ambito soggettivo (vedi foglio 2)	Riferimento normativo	Denominazione del singolo obbligo	Contenuti dell'obbligo	Aggiornamento	Responsabile dell'azione	Nuove competenze	Responsabile della pubblicazione	Tempi di pubblicazione	Periodo di pubblicazione
Enti controllati		Società partecipate			Art. 20, c. 3, d. lgs. n. 39/2013	Dati società partecipate (da pubblicare in tabelle)	Dichiarazione sulla insussistenza di una delle cause di inconferibilità dell'incarico (link al sito dell'ente)	Tempestivo (art. 20, c. 1, d.lgs. n. 39/2013)	Responsabile Servizi Finanziari		Responsabile Area 1	Entro 20 giorni	5 anni **
Enti controllati		Società partecipate			Art. 20, c. 3, d. lgs. n. 39/2014	Dati società partecipate (da pubblicare in tabelle)	Dichiarazione sulla insussistenza di una delle cause di incompatibilità al conferimento dell'incarico (link al sito dell'ente)	Annuale (art. 20, c. 2, d.lgs. n. 39/2013)	Responsabile Servizi Finanziari		Responsabile Area 1	Entro 20 giorni	5 anni **
Enti controllati		Società partecipate			Art. 22, c. 3, d. lgs. n. 33/2013	Dati società partecipate (da pubblicare in tabelle)	Collegamento con i siti istituzionali delle società partecipate	Annuale (art. 22, c. 1, d.lgs. n. 33/2013)	Responsabile Servizi Finanziari		Responsabile Area 1	Entro 20 giorni	5 anni **
Enti controllati		Società partecipate			Art. 22, c. 1, lett. d-bis, d. lgs. n. 33/2013	Provvedimenti	Provvedimenti in materia di costituzione di società a partecipazione pubblica, acquisto di partecipazioni in società già costituite, gestione delle partecipazioni pubbliche, alienazione di partecipazioni sociali, quotazione di società a controllo pubblico in mercati regolamentati e razionalizzazione periodica delle partecipazioni pubbliche, previsti dal decreto legislativo adottato ai sensi dell'articolo 18 della legge 7 agosto 2015, n. 124 (art. 20 d.lgs. 175/2016)	Tempestivo (ex art. 8, d.lgs. n. 33/2013)	Responsabile Servizi Finanziari		Responsabile Area 1	Entro 20 giorni	5 anni **
Enti controllati		Società partecipate			Art. 19, c. 7, d. lgs. n. 175/2016	Provvedimenti	Provvedimenti con cui le amministrazioni pubbliche socie fissano obiettivi specifici, annuali e pluriennali, sul complesso delle spese di funzionamento, ivi comprese quelle per il personale, delle società controllate	Tempestivo (ex art. 8, d.lgs. n. 33/2013)	Responsabile Servizi Finanziari		Responsabile Area 1	Entro 20 giorni	5 anni **
Enti controllati		Società partecipate			Art. 19, c. 7, d. lgs. n. 175/2016	Provvedimenti	Provvedimenti con cui le società a controllo pubblico garantiscono il concreto perseguimento degli obiettivi specifici, annuali e pluriennali, sul complesso delle spese di funzionamento	Tempestivo (ex art. 8, d.lgs. n. 33/2013)	Responsabile Servizi Finanziari		Responsabile Area 1	Entro 20 giorni	5 anni **
Enti controllati		Enti di diritto privato controllati	Enti di diritto privato controllati	A (ex C, soppresso e confluito in A)	Art. 22, c. 1, lett. c), d.lgs. n. 33/2013	Enti di diritto privato controllati (da pubblicare in tabelle)	Elenco degli enti di diritto privato, comunque denominati, in controllo dell'amministrazione, con l'indicazione delle funzioni attribuite e delle attività svolte in favore dell'amministrazione o delle attività di servizio pubblico affidate	Annuale (art. 22, c. 1, d.lgs. n. 33/2013)	Responsabile Servizi Finanziari		Responsabile Area 1	Non ricorre il caso	5 anni **
							Per ciascuno degli enti:						5 anni **
Enti controllati		Enti di diritto privato controllati			Art. 22, c. 2, d. lgs. n. 33/2013	Enti di diritto privato controllati (da pubblicare in tabelle)	1) ragione sociale	Annuale (art. 22, c. 1, d.lgs. n. 33/2013)	Responsabile Servizi Finanziari		Responsabile Area 1	Non ricorre il caso	5 anni **
Enti controllati		Enti di diritto privato controllati			Art. 22, c. 2, d. lgs. n. 33/2013	Enti di diritto privato controllati (da pubblicare in tabelle)	2) misura dell'eventuale partecipazione dell'amministrazione	Annuale (art. 22, c. 1, d.lgs. n. 33/2013)	Responsabile Servizi Finanziari		Responsabile Area 1	Non ricorre il caso	5 anni **
Enti controllati		Enti di diritto privato controllati			Art. 22, c. 2, d. lgs. n. 33/2013	Enti di diritto privato controllati (da pubblicare in tabelle)	3) durata dell'impegno	Annuale (art. 22, c. 1, d.lgs. n. 33/2013)	Responsabile Servizi Finanziari		Responsabile Area 1	Non ricorre il caso	5 anni **
Enti controllati		Enti di diritto privato controllati			Art. 22, c. 2, d. lgs. n. 33/2013	Enti di diritto privato controllati (da pubblicare in tabelle)	4) onere complessivo a qualsiasi titolo gravante per l'anno sul bilancio dell'amministrazione	Annuale (art. 22, c. 1, d.lgs. n. 33/2013)	Responsabile Servizi Finanziari		Responsabile Area 1	Non ricorre il caso	5 anni **
Enti controllati		Enti di diritto privato controllati			Art. 22, c. 2, d. lgs. n. 33/2013	Enti di diritto privato controllati (da pubblicare in tabelle)	5) numero dei rappresentanti dell'amministrazione negli organi di governo e trattamento economico complessivo a ciascuno di essi spettante	Annuale (art. 22, c. 1, d.lgs. n. 33/2013)	Responsabile Servizi Finanziari		Responsabile Area 1	Non ricorre il caso	5 anni **
Enti controllati		Enti di diritto privato controllati			Art. 22, c. 2, d. lgs. n. 33/2013	Enti di diritto privato controllati (da pubblicare in tabelle)	6) risultati di bilancio degli ultimi tre esercizi finanziari	Annuale (art. 22, c. 1, d.lgs. n. 33/2013)	Responsabile Servizi Finanziari		Responsabile Area 1	Non ricorre il caso	5 anni **
Enti controllati		Enti di diritto privato controllati			Art. 22, c. 2, d. lgs. n. 33/2013	Enti di diritto privato controllati (da pubblicare in tabelle)	7) incarichi di amministratore dell'ente e relativo trattamento economico complessivo	Annuale (art. 22, c. 1, d.lgs. n. 33/2013)	Responsabile Servizi Finanziari		Responsabile Area 1	Non ricorre il caso	5 anni **
Enti controllati		Enti di diritto privato controllati		P	Art. 20, c. 3, d. lgs. n. 39/2013	Enti di diritto privato controllati (da pubblicare in tabelle)	Dichiarazione sulla insussistenza di una delle cause di inconferibilità dell'incarico (link al sito dell'ente)	Tempestivo (art. 20, c. 1, d.lgs. n. 39/2013)	Responsabile Servizi Finanziari		Responsabile Area 1	Non ricorre il caso	5 anni **
Enti controllati		Enti di diritto privato controllati			Art. 20, c. 3, d. lgs. n. 39/2013	Enti di diritto privato controllati (da pubblicare in tabelle)	Dichiarazione sulla insussistenza di una delle cause di incompatibilità al conferimento dell'incarico (link al sito dell'ente)	Annuale (art. 20, c. 2, d.lgs. n. 39/2013)	Responsabile Servizi Finanziari		Responsabile Area 1	Non ricorre il caso	5 anni **
Enti controllati		Enti di diritto privato controllati		A (ex C, soppresso e confluito in A)	Art. 22, c. 3, d. lgs. n. 33/2013	Enti di diritto privato controllati (da pubblicare in tabelle)	Collegamento con i siti istituzionali degli enti di diritto privato controllati	Annuale (art. 22, c. 1, d.lgs. n. 33/2013)	Responsabile Servizi Finanziari		Responsabile Area 1	Non ricorre il caso	5 anni **
Enti controllati		Rappresentazione grafica	Rappresentazione grafica	A (ex C, soppresso e confluito in A)	Art. 22, c. 1, lett. d), d.lgs. n. 33/2013	Rappresentazione grafica	Una o più rappresentazioni grafiche che evidenziano i rapporti tra l'amministrazione e gli enti pubblici vigilati, le società partecipate, gli enti di diritto privato controllati	Annuale (art. 22, c. 1, d.lgs. n. 33/2013)	Responsabile Servizi Finanziari		Responsabile Area 1	Entro 20 giorni	5 anni **
Attività e procedimenti	Attività e procedimenti	Tipologie di procedimento	Tipologie di procedimento	A	Art. 35, c. 1 d. lgs. n. 33/2013	Tipologie di procedimento (da pubblicare in tabelle)	Per ciascuna tipologia di procedimento:	Tempestivo (ex art. 8, d.lgs. n. 33/2013)	Responsabili di Area/Servizio		Servizio competente per materia	NOTA 1	

Denominazione sotto-sezione livello 1 (Macrofamiglie)	Denominazione sotto-sezione livello 1 (Macrofamiglie)	Denominazione sotto-sezione 2 livello (Tipologie di dati)	Denominazione sotto-sezione 2 livello (Tipologie di dati)	Ambito soggettivo (vedi foglio 2)	Riferimento normativo	Denominazione del singolo obbligo	Contenuti dell'obbligo	Aggiornamento	Responsabile dell'azione	Nuove competenze	Responsabile della pubblicazione	Tempi di pubblicazione	Periodo di pubblicazione
					Art. 35, c. 1, lett. a), d.lgs. n. 33/2013	Tipologie di procedimento (da pubblicare in tabelle)	1) breve descrizione del procedimento con indicazione di tutti i riferimenti normativi utili						5 anni **
Attività e procedimenti		Tipologie di procedimento			Art. 35, c. 1, lett. b), d.lgs. n. 33/2013	Tipologie di procedimento (da pubblicare in tabelle)	2) unità organizzative responsabili dell'istruttoria	Tempestivo (ex art. 8, d.lgs. n. 33/2013)	Responsabili di Area/Servizio		Servizio competente per materia	NOTA 1	5 anni **
Attività e procedimenti		Tipologie di procedimento			Art. 35, c. 1, lett. c), d.lgs. n. 33/2013	Tipologie di procedimento (da pubblicare in tabelle)	3) l'ufficio del procedimento, unitamente ai recapiti telefonici e alla casella di posta elettronica istituzionale	Tempestivo (ex art. 8, d.lgs. n. 33/2013)	Responsabili di Area/Servizio		Servizio competente per materia	NOTA 1	5 anni **
Attività e procedimenti		Tipologie di procedimento			Art. 35, c. 1, lett. c), d.lgs. n. 33/2013	Tipologie di procedimento (da pubblicare in tabelle)	4) ove diverso, l'ufficio competente all'adozione del provvedimento finale, con l'indicazione del nome del responsabile dell'ufficio unitamente ai rispettivi recapiti	Tempestivo (ex art. 8, d.lgs. n. 33/2013)	Responsabili di Area/Servizio		Servizio competente per materia	NOTA 1	5 anni **
Attività e procedimenti		Tipologie di procedimento			Art. 35, c. 1, lett. e), d.lgs. n. 33/2013	Tipologie di procedimento (da pubblicare in tabelle)	5) modalità con le quali gli interessati possono ottenere le informazioni relative ai procedimenti in corso che li riguardano	Tempestivo (ex art. 8, d.lgs. n. 33/2013)	Responsabili di Area/Servizio		Servizio competente per materia	NOTA 1	5 anni **
Attività e procedimenti		Tipologie di procedimento			Art. 35, c. 1, lett. f), d.lgs. n. 33/2013	Tipologie di procedimento (da pubblicare in tabelle)	6) termine fissato in sede di disciplina normativa del procedimento per la conclusione con l'adozione di un provvedimento espresso e ogni altro termine procedimentale rilevante	Tempestivo (ex art. 8, d.lgs. n. 33/2013)	Responsabili di Area/Servizio		Servizio competente per materia	NOTA 1	5 anni **
Attività e procedimenti		Tipologie di procedimento			Art. 35, c. 1, lett. g), d.lgs. n. 33/2013	Tipologie di procedimento (da pubblicare in tabelle)	7) procedimenti per i quali il provvedimento dell'amministrazione può essere sostituito da una dichiarazione dell'interessato ovvero il procedimento può concludersi con il silenzio-assenso dell'amministrazione	Tempestivo (ex art. 8, d.lgs. n. 33/2013)	Responsabili di Area/Servizio		Servizio competente per materia	NOTA 1	5 anni **
Attività e procedimenti		Tipologie di procedimento			Art. 35, c. 1, lett. h), d.lgs. n. 33/2013	Tipologie di procedimento (da pubblicare in tabelle)	8) strumenti di tutela amministrativa e giurisdizionale, riconosciuti dalla legge in favore dell'interessato, nel corso del procedimento nei confronti del provvedimento finale ovvero nei casi di adozione del provvedimento oltre il termine predeterminato per la sua conclusione e i modi per attivarli	Tempestivo (ex art. 8, d.lgs. n. 33/2013)	Responsabili di Area/Servizio		Servizio competente per materia	NOTA 1	5 anni **
Attività e procedimenti		Tipologie di procedimento			Art. 35, c. 1, lett. i), d.lgs. n. 33/2013	Tipologie di procedimento (da pubblicare in tabelle)	9) link di accesso al servizio on line, ove sia già disponibile in rete, o tempi previsti per la sua attivazione	Tempestivo (ex art. 8, d.lgs. n. 33/2013)	Responsabili di Area/Servizio		Servizio competente per materia	NOTA 1	5 anni **
Attività e procedimenti		Tipologie di procedimento			Art. 35, c. 1, lett. i), d.lgs. n. 33/2013	Tipologie di procedimento (da pubblicare in tabelle)	10) modalità per l'effettuazione dei pagamenti eventualmente necessari, con i codici IBAN identificativi del conto di pagamento, ovvero di imputazione del versamento in Tesoreria, tramite i quali i soggetti versanti possono effettuare i pagamenti mediante bonifico bancario o postale, ovvero gli identificativi del conto corrente postale sul quale i soggetti versanti possono effettuare i pagamenti mediante bollettino postale, nonché i codici identificativi del pagamento da indicare obbligatoriamente per il versamento	Tempestivo (ex art. 8, d.lgs. n. 33/2013)	Responsabili di Area/Servizio		Servizio competente per materia	NOTA 1	5 anni **
Attività e procedimenti		Tipologie di procedimento			Art. 35, c. 1, lett. m), d.lgs. n. 33/2013	Tipologie di procedimento (da pubblicare in tabelle)	11) nome del soggetto a cui è attribuito, in caso di inerzia, il potere sostitutivo, nonché modalità per attivare tale potere, con indicazione dei recapiti telefonici e delle caselle di posta elettronica istituzionale	Tempestivo (ex art. 8, d.lgs. n. 33/2013)	Responsabile Area 1		Responsabile Area 1	NOTA 1	5 anni **
							Per i procedimenti ad istanza di parte:						5 anni **
Attività e procedimenti		Tipologie di procedimento			Art. 35, c. 1, lett. d), d.lgs. n. 33/2013	Tipologie di procedimento (da pubblicare in tabelle)	1) atti e documenti da allegare all'istanza e modulistica necessaria, compresi i fac-simile per le autocertificazioni con indicazione se la produzione degli allegati all'istanza è prevista da norme di legge, regolamenti o atti pubblicati nella Gazzetta Ufficiale	Tempestivo (ex art. 8, d.lgs. n. 33/2013)	Responsabili di Area/Servizio		Servizio competente per materia	NOTA 1	5 anni **
Attività e procedimenti		Tipologie di procedimento			Art. 35, c. 1, lett. d), d.lgs. n. 33/2013 e Art. 1, c. 29, l. 190/2012	Tipologie di procedimento (da pubblicare in tabelle)	2) uffici ai quali rivolgersi per informazioni, orari e modalità di accesso con indicazione degli indirizzi, recapiti telefonici e caselle di posta elettronica istituzionale a cui presentare le istanze	Tempestivo (ex art. 8, d.lgs. n. 33/2013)	Responsabili di Area/Servizio		Servizio competente per materia	NOTA 1	5 anni **
Attività e procedimenti		Dichiarazioni sostitutive e acquisizione d'ufficio dei dati	Dichiarazioni sostitutive e acquisizione d'ufficio dei dati	A	Art. 35, c. 3, d.lgs. n. 33/2013	Recapiti dell'ufficio responsabile	Recapiti telefonici e casella di posta elettronica istituzionale dell'ufficio responsabile per le attività volte a gestire, garantire e verificare la trasmissione dei dati o l'accesso diretto degli stessi da parte delle amministrazioni procedenti all'acquisizione d'ufficio dei dati e allo svolgimento dei controlli sulle dichiarazioni sostitutive	Tempestivo (ex art. 8, d.lgs. n. 33/2013)	Responsabile Area 1		Responsabile Area 1	Entro 20 giorni	5 anni **
Provvedimenti		Provvedimenti organi indirizzo politico	Provvedimenti organi indirizzo politico	B	Art. 23, c. 1, d.lgs. n. 33/2013 /Art. 1, co. 16 della l. n. 190/2012	Provvedimenti organi indirizzo politico	Elenco dei provvedimenti, con particolare riferimento ai provvedimenti finali dei procedimenti di: scelta del contraente per l'affidamento di lavori, forniture e servizi, anche con riferimento alla modalità di selezione prescelta (link alla sotto-sezione "bandi di gara e contratti"); accordi stipulati dall'amministrazione con soggetti privati o con altre amministrazioni pubbliche.	Semestrale (art. 23, c. 1, d.lgs. n. 33/2013)	Segretario Generale		Servizio Segreteria Generale	Contestualmente alla pubblicazione all'Albo Pretorio	5 anni **

Denominazione sotto-sezione livello 1 (Macrofamiglie)	Denominazione sotto-sezione livello 1 (Macrofamiglie)	Denominazione sotto-sezione 2 livello (Tipologie di dati)	Denominazione sotto-sezione 2 livello (Tipologie di dati)	Ambito soggettivo (vedi foglio 2)	Riferimento normativo	Denominazione del singolo obbligo	Contenuti dell'obbligo	Aggiornamento	Responsabile dell'azione	Nuove competenze	Responsabile della pubblicazione	Tempi di pubblicazione	Periodo di pubblicazione
Provvedimenti		Provvedimenti dirigenti amministrativi	Provvedimenti dirigenti amministrativi	B	Art. 23, c. 1, d. lgs. n. 33/2013 /Art. 1, co. 16 della l. n. 190/2012	Provvedimenti dirigenti amministrativi	Elenco dei provvedimenti, con particolare riferimento ai provvedimenti finali dei procedimenti di: scelta del contraente per l'affidamento di lavori, forniture e servizi, anche con riferimento alla modalità di selezione prescelta (<i>link</i> alla sotto-sezione "bandi di gara e contratti"); accordi stipulati dall'amministrazione con soggetti privati o con altre amministrazioni pubbliche.	Semestrale (art. 23, c. 1, d.lgs. n. 33/2013)	Responsabile Area 1		Servizio Segreteria Generale	Alla data dell'esecutività dell'Atto	5 anni **
Bandi di gara e contratti	Bandi di gara e contratti	Informazioni sulle singole procedure in formato tabellare	Informazioni sulle singole procedure in formato tabellare		Art. 4 delib. Anac n. 39/2016	Dati previsti dall'articolo 1, comma 32, della legge 6 novembre 2012, n. 190 Informazioni sulle singole procedure (da pubblicare secondo le "Specifiche tecniche per la pubblicazione dei dati ai sensi dell'art. 1, comma 32, della Legge n. 190/2012", adottate secondo quanto indicato nella delib. Anac 39/2016)	Codice Identificativo Gara (CIG)	Tempestivo	Responsabili di Area/Servizio		Servizio competente per materia	Entro 20 giorni	5 anni **
Bandi di gara e contratti		Informazioni sulle singole procedure in formato tabellare			Art. 1, c. 32, l. n. 190/2012 Art. 37, c. 1, lett. a) d.lgs. n. 33/2013 Art. 4 delib. Anac n. 39/2016	Dati previsti dall'articolo 1, comma 32, della legge 6 novembre 2012, n. 190 Informazioni sulle singole procedure	Struttura proponente, Oggetto del bando, Procedura di scelta del contraente, Elenco degli operatori invitati a presentare offerte/Numero di offerenti che hanno partecipato al procedimento, Aggiudicatario, Importo di aggiudicazione, Tempi di completamento dell'opera servizio o fornitura, Importo delle somme liquidate	Tempestivo	Responsabili di Area/Servizio		Servizio competente per materia	Entro 20 giorni	5 anni **
Bandi di gara e contratti		Informazioni sulle singole procedure in formato tabellare			Art. 1, c. 32, l. n. 190/2012 Art. 37, c. 1, lett. a) d.lgs. n. 33/2013 Art. 4 delib. Anac n. 39/2016	Dati previsti dall'articolo 1, comma 32, della legge 6 novembre 2012, n. 190 Informazioni sulle singole procedure	Tabella riassuntive rese liberamente scaricabili in un formato digitale standard aperto con informazioni sui contratti relative all'anno precedente (nello specifico: Codice Identificativo Gara (CIG), struttura proponente, oggetto del bando, procedura di scelta del contraente, elenco degli operatori invitati a presentare offerte/numero di offerenti che hanno partecipato al procedimento, aggiudicatario, importo di aggiudicazione, tempi di completamento dell'opera servizio o fornitura, importo delle somme liquidate)	Annuale (art. 1, c. 32, l. n. 190/2012)	Responsabili di Area/Servizio		Servizio competente per materia	Entro 20 giorni	5 anni **
Bandi di gara e contratti		Atti delle amministrazioni aggiudicatrici e degli enti aggiudicatori distintamente per ogni procedura	Atti delle amministrazioni aggiudicatrici e degli enti aggiudicatori distintamente per ogni procedura		Art. 37, c. 1, lett. b) d.lgs. n. 33/2013 Art. 21, c. 7, e 29, c. 1, d.lgs. n. 50/2016	Atti relativi alla programmazione di lavori, opere, servizi e forniture	Programma biennale degli acquisti di beni e servizi, programma triennale dei lavori pubblici e relativi aggiornamenti annuali	Tempestivo	Responsabili di Area/Servizio		Responsabile Area 1	Entro 20 giorni	5 anni **
							Per ciascuna procedura:						5 anni **
Bandi di gara e contratti		Atti delle amministrazioni aggiudicatrici e degli enti aggiudicatori distintamente per ogni procedura			Art. 37, c. 1, lett. b) d.lgs. n. 33/2013 e art. 29, c. 1, d.lgs. n. 50/2016	Atti relativi alle procedure per l'affidamento di appalti pubblici di servizi, forniture, lavori e opere, di concorsi pubblici di progettazione, di concorsi di idee e di concessioni. Compresi quelli tra enti nell'ambito del settore pubblico di cui all'art. 5 del dlgs n. 50/2016	Avvisi di preinformazione - Avvisi di preinformazione (art. 70, c. 1, 2 e 3, dlgs n. 50/2016); Bandi ed avvisi di preinformazioni (art. 141, dlgs n. 50/2016)	Tempestivo	Responsabile competente per materia - Unione dei Comuni Valli del Reno Lavino e Samoggia		Responsabile PO competente per materia - Servizio Gare Associato	Entro 20 giorni	5 anni **
Bandi di gara e contratti		Atti delle amministrazioni aggiudicatrici e degli enti aggiudicatori distintamente per ogni procedura			Art. 37, c. 1, lett. b) d.lgs. n. 33/2013 e art. 29, c. 1, d.lgs. n. 50/2016	Atti relativi alle procedure per l'affidamento di appalti pubblici di servizi, forniture, lavori e opere, di concorsi pubblici di progettazione, di concorsi di idee e di concessioni. Compresi quelli tra enti nell'ambito del settore pubblico di cui all'art. 5 del dlgs n. 50/2016	Delibera a contrarre o atto equivalente (per tutte le procedure)	Tempestivo	Responsabile competente per materia - Unione dei Comuni Valli del Reno Lavino e Samoggia		Responsabile PO competente per materia - Servizio Gare Associato	Entro 20 giorni	5 anni **

Denominazione sotto-sezione livello 1 (Macrofamiglie)	Denominazione sotto-sezione livello 1 (Macrofamiglie)	Denominazione sotto-sezione 2 livello (Tipologie di dati)	Denominazione sotto-sezione 2 livello (Tipologie di dati)	Ambito soggettivo (vedi foglio 2)	Riferimento normativo	Denominazione del singolo obbligo	Contenuti dell'obbligo	Aggiornamento	Responsabile dell'azione	Nuove competenze	Responsabile della pubblicazione	Tempi di pubblicazione	Periodo di pubblicazione
Bandi di gara e contratti		Atti delle amministrazioni aggiudicatrici e degli enti aggiudicatori distintamente per ogni procedura			Art. 37, c. 1, lett. b) d.lgs. n. 33/2013 e art. 29, c. 1, d.lgs. n. 50/2016	Atti relativi alle procedure per l'affidamento di appalti pubblici di servizi, forniture, lavori e opere, di concorsi pubblici di progettazione, di concorsi di idee e di concessioni. Compresi quelli tra enti nell'ambito del settore pubblico di cui all'art. 5 del dlgs n. 50/2016	Avvisi e bandi - Avviso (art. 19, c. 1, dlgs n. 50/2016); Avviso di indagini di mercato (art. 36, c. 7, dlgs n. 50/2016 e Linee guida ANAC); Avviso di formazione elenco operatori economici e pubblicazione elenco (art. 36, c. 7, dlgs n. 50/2016 e Linee guida ANAC); Bandi ed avvisi (art. 36, c. 9, dlgs n. 50/2016); Bandi ed avvisi (art. 73, c. 1, e 4, dlgs n. 50/2016); Bandi ed avvisi (art. 127, c. 1, dlgs n. 50/2016); Avviso periodico indicativo (art. 127, c. 2, dlgs n. 50/2016); Avviso relativo all'esito della procedura; Pubblicazione a livello nazionale di bandi e avvisi; Bando di concorso (art. 153, c. 1, dlgs n. 50/2016); Avviso di aggiudicazione (art. 153, c. 2, dlgs n. 50/2016); Bando di concessione, invito a presentare offerta, documenti di gara (art. 171, c. 1 e 5, dlgs n. 50/2016); Avviso in merito alla modifica dell'ordine di importanza dei criteri, Bando di concessione (art. 173, c. 3, dlgs n. 50/2016); Bando di gara (art. 183, c. 2, dlgs n. 50/2016); Avviso costituzione del privilegio (art. 186, c. 3, dlgs n. 50/2016); Bando di gara (art. 188, c. 3, dlgs n. 50/2016)	Tempestivo	Responsabile competente per materia - Unione dei Comuni Valli del Reno Lavino e Samoggia		Responsabile PO competente per materia - Servizio Gare Associato	Entro 20 giorni	5 anni **
Bandi di gara e contratti		Atti delle amministrazioni aggiudicatrici e degli enti aggiudicatori distintamente per ogni procedura			Art. 37, c. 1, lett. b) d.lgs. n. 33/2013 e art. 29, c. 1, d.lgs. n. 50/2016	Atti relativi alle procedure per l'affidamento di appalti pubblici di servizi, forniture, lavori e opere, di concorsi pubblici di progettazione, di concorsi di idee e di concessioni. Compresi quelli tra enti nell'ambito del settore pubblico di cui all'art. 5 del dlgs n. 50/2016	Avviso sui risultati della procedura di affidamento - Avviso sui risultati della procedura di affidamento con indicazione dei soggetti invitati (art. 36, c. 2, dlgs n. 50/2016); Bando di concorso e avviso sui risultati del concorso (art. 141, dlgs n. 50/2016); Avvisi relativi l'esito della procedura, possono essere raggruppati su base trimestrale (art. 142, c. 3, dlgs n. 50/2016); Elenchi dei verbali delle commissioni di gara	Tempestivo	Responsabile competente per materia - Unione dei Comuni Valli del Reno Lavino e Samoggia		Responsabile PO competente per materia - Servizio Gare Associato	Entro 20 giorni	5 anni **
Bandi di gara e contratti		Atti delle amministrazioni aggiudicatrici e degli enti aggiudicatori distintamente per ogni procedura			Art. 37, c. 1, lett. b) d.lgs. n. 33/2013 e art. 29, c. 1, d.lgs. n. 50/2016	Atti relativi alle procedure per l'affidamento di appalti pubblici di servizi, forniture, lavori e opere, di concorsi pubblici di progettazione, di concorsi di idee e di concessioni. Compresi quelli tra enti nell'ambito del settore pubblico di cui all'art. 5 del dlgs n. 50/2016	Avvisi sistema di qualificazione - Avviso sull'esistenza di un sistema di qualificazione, di cui all'Allegato XIV, parte II, lettera H; Bandi, avviso periodico indicativo; avviso sull'esistenza di un sistema di qualificazione; Avviso di aggiudicazione (art. 140, c. 1, 3 e 4, dlgs n. 50/2016)	Tempestivo	Responsabile competente per materia - Unione dei Comuni Valli del Reno Lavino e Samoggia		Responsabile PO competente per materia - Servizio Gare Associato	Entro 20 giorni	5 anni **
Bandi di gara e contratti		Atti delle amministrazioni aggiudicatrici e degli enti aggiudicatori distintamente per ogni procedura			Art. 37, c. 1, lett. b) d.lgs. n. 33/2013 e art. 29, c. 1, d.lgs. n. 50/2016	Atti relativi alle procedure per l'affidamento di appalti pubblici di servizi, forniture, lavori e opere, di concorsi pubblici di progettazione, di concorsi di idee e di concessioni. Compresi quelli tra enti nell'ambito del settore pubblico di cui all'art. 5 del dlgs n. 50/2016	Affidamenti Gli atti relativi agli affidamenti diretti di lavori, servizi e forniture di somma urgenza e di protezione civile, con specifica dell'affidatario, delle modalità della scelta e delle motivazioni che non hanno consentito il ricorso alle procedure ordinarie (art. 163, c. 10, dlgs n. 50/2016); tutti gli atti connessi agli affidamenti in house in formato open data di appalti pubblici e contratti di concessione tra enti (art. 192 c. 3, dlgs n. 50/2016)	Tempestivo	Responsabile competente per materia - Unione dei Comuni Valli del Reno Lavino e Samoggia		Responsabile PO competente per materia - Servizio Gare Associato	Entro 20 giorni	5 anni **
Bandi di gara e contratti		Atti delle amministrazioni aggiudicatrici e degli enti aggiudicatori distintamente per ogni procedura			Art. 37, c. 1, lett. b) d.lgs. n. 33/2013 e art. 29, c. 1, d.lgs. n. 50/2016	Atti relativi alle procedure per l'affidamento di appalti pubblici di servizi, forniture, lavori e opere, di concorsi pubblici di progettazione, di concorsi di idee e di concessioni. Compresi quelli tra enti nell'ambito del settore pubblico di cui all'art. 5 del dlgs n. 50/2016	Informazioni ulteriori - Contributi e resoconti degli incontri con portatori di interessi unitamente ai progetti di fattibilità di grandi opere e ai documenti predisposti dalla stazione appaltante (art. 22, c. 1, dlgs n. 50/2016); Informazioni ulteriori, complementari o aggiuntive rispetto a quelle previste dal Codice; Elenco ufficiali operatori economici (art. 90, c. 10, dlgs n. 50/2016)	Tempestivo	Responsabile competente per materia - Unione dei Comuni Valli del Reno Lavino e Samoggia		Responsabile PO competente per materia - Servizio Gare Associato	Entro 20 giorni	5 anni **
Bandi di gara e contratti		Atti delle amministrazioni aggiudicatrici e degli enti aggiudicatori distintamente per ogni procedura			Art. 37, c. 1, lett. b) d.lgs. n. 33/2013 e art. 29, c. 1, d.lgs. n. 50/2016	Provvedimento che determina le esclusioni dalla procedura di affidamento e le ammissioni all'esito delle valutazioni dei requisiti soggettivi, economico-finanziari e tecnico-professionali.	Provvedimenti di esclusione e di ammissione (entro 2 giorni dalla loro adozione)	Tempestivo	Responsabile competente per materia - Unione dei Comuni Valli del Reno Lavino e Samoggia		Responsabile PO competente per materia - Servizio Gare Associato	Entro 20 giorni	5 anni **
Bandi di gara e contratti		Atti delle amministrazioni aggiudicatrici e degli enti aggiudicatori distintamente per ogni procedura			Art. 37, c. 1, lett. b) d.lgs. n. 33/2013 e art. 29, c. 1, d.lgs. n. 50/2016	Composizione della commissione giudicatrice e i curricula dei suoi componenti.	Composizione della commissione giudicatrice e i curricula dei suoi componenti.	Tempestivo	Responsabile competente per materia - Unione dei Comuni Valli del Reno Lavino e Samoggia		Responsabile PO competente per materia - Servizio Gare Associato	Entro 20 giorni	5 anni **
Bandi di gara e contratti		Atti delle amministrazioni aggiudicatrici e degli enti aggiudicatori distintamente per ogni procedura			Art. 1, co. 505, l. 208/2015 disposizione speciale rispetto all'art. 21 del d.lgs. 50/2016)	Contratti	Testo integrale di tutti i contratti di acquisto di beni e di servizi di importo unitario stimato superiore a 1 milione di euro in esecuzione del programma biennale e suoi aggiornamenti	Tempestivo	Responsabili di Area/Servizio		Responsabile Area 1	Entro 20 giorni	5 anni **

Denominazione sotto-sezione livello 1 (Macrofamiglie)	Denominazione sotto-sezione livello 1 (Macrofamiglie)	Denominazione sotto-sezione 2 livello (Tipologie di dati)	Denominazione sotto-sezione 2 livello (Tipologie di dati)	Ambito soggettivo (vedi foglio 2)	Riferimento normativo	Denominazione del singolo obbligo	Contenuti dell'obbligo	Aggiornamento	Responsabile dell'azione	Nuove competenze	Responsabile della pubblicazione	Tempi di pubblicazione	Periodo di pubblicazione
Bandi di gara e contratti		Atti delle amministrazioni aggiudicatrici e degli enti aggiudicatori distintamente per ogni procedura			Art. 37, c. 1, lett. b) d.lgs. n. 33/2013 e art. 29, c. 1, d.lgs. n. 50/2016	Resoconti della gestione finanziaria dei contratti al termine della loro esecuzione	Resoconti della gestione finanziaria dei contratti al termine della loro esecuzione	Tempestivo	Responsabili di Area/Servizio		Responsabile Area 1	Entro 20 giorni	5 anni **
Sovvenzioni, contributi, sussidi, vantaggi economici	Sovvenzioni, contributi, sussidi, vantaggi economici	Criteri e modalità	Criteri e modalità	B	Art. 26, c. 1, d.lgs. n. 33/2013	Criteri e modalità	Atti con i quali sono determinati i criteri e le modalità cui le amministrazioni devono attenersi per la concessione di sovvenzioni, contributi, sussidi ed ausili finanziari e l'attribuzione di vantaggi economici di qualunque genere a persone ed enti pubblici e privati	Tempestivo (ex art. 8, d.lgs. n. 33/2013)	Responsabili di Area/Servizio		Responsabile Area 1	Entro 20 giorni	5 anni **
Sovvenzioni, contributi, sussidi, vantaggi economici		Atti di concessione	Atti di concessione	B	Art. 26, c. 2, d.lgs. n. 33/2013	Atti di concessione (da pubblicare in tabelle creando un collegamento con la pagina nella quale sono riportati i dati dei relativi provvedimenti finali) (NB: è fatto divieto di diffusione di dati da cui sia possibile ricavare informazioni relative allo stato di salute e alla situazione di disagio economico-sociale degli interessati, come previsto dall'art. 26, c. 4, del d.lgs. n. 33/2013)	Atti di concessione di sovvenzioni, contributi, sussidi ed ausili finanziari alle imprese e comunque di vantaggi economici di qualunque genere a persone ed enti pubblici e privati di importo superiore a mille euro	Tempestivo (art. 26, c. 3, d.lgs. n. 33/2013)	Responsabili di Area/Servizio		Responsabili di Area/Servizio contestualmente alla predisposizione delle determinazioni	Entro 20 giorni	5 anni **
Sovvenzioni, contributi, sussidi, vantaggi economici		Atti di concessione	Atti di concessione	B	Art. 26, c. 2, d.lgs. n. 33/2013	Atti di concessione (da pubblicare in tabelle creando un collegamento con la pagina nella quale sono riportati i dati dei relativi provvedimenti finali) (NB: è fatto divieto di diffusione di dati da cui sia possibile ricavare informazioni relative allo stato di salute e alla situazione di disagio economico-sociale degli interessati, come previsto dall'art. 26, c. 4, del d.lgs. n. 33/2013)	Dati consolidati di gruppo se i beneficiari sono controllati di diritto/fatto dalla stessa persona (fisica o giuridica) o dagli stessi gruppi di persone (fisiche o giuridiche)	Tempestivo (art. 26, c. 3, d.lgs. n. 33/2013)	Responsabili di Area/Servizio		Responsabili di Area/Servizio contestualmente alla predisposizione delle determinazioni	Entro 20 giorni	5 anni **
							Per ciascun atto:						
Sovvenzioni, contributi, sussidi, vantaggi economici		Atti di concessione			Art. 27, c. 1, lett. a), d.lgs. n. 33/2013	Atti di concessione	1) nome dell'impresa o dell'ente e i rispettivi dati fiscali o il nome di altro soggetto beneficiario	Tempestivo (art. 26, c. 3, d.lgs. n. 33/2013)	Responsabili di Area/Servizio		Responsabili di Area/Servizio	Entro 20 giorni	5 anni **
Sovvenzioni, contributi, sussidi, vantaggi economici		Atti di concessione			Art. 27, c. 1, lett. b), d.lgs. n. 33/2013	Atti di concessione	2) importo del vantaggio economico corrisposto	Tempestivo (art. 26, c. 3, d.lgs. n. 33/2013)	Responsabili di Area/Servizio		Responsabili di Area/Servizio	Entro 20 giorni	5 anni **
Sovvenzioni, contributi, sussidi, vantaggi economici		Atti di concessione			Art. 27, c. 1, lett. c), d.lgs. n. 33/2013	Atti di concessione	3) norma o titolo a base dell'attribuzione	Tempestivo (art. 26, c. 3, d.lgs. n. 33/2013)	Responsabili di Area/Servizio		Responsabili di Area/Servizio	Entro 20 giorni	5 anni **
Sovvenzioni, contributi, sussidi, vantaggi economici		Atti di concessione			Art. 27, c. 1, lett. d), d.lgs. n. 33/2013	Atti di concessione	4) ufficio e funzionario o dirigente responsabile del relativo procedimento amministrativo	Tempestivo (art. 26, c. 3, d.lgs. n. 33/2013)	Responsabili di Area/Servizio		Responsabili di Area/Servizio	Entro 20 giorni	5 anni **
Sovvenzioni, contributi, sussidi, vantaggi economici		Atti di concessione			Art. 27, c. 1, lett. e), d.lgs. n. 33/2013	Atti di concessione	5) modalità seguita per l'individuazione del beneficiario	Tempestivo (art. 26, c. 3, d.lgs. n. 33/2013)	Responsabili di Area/Servizio		Responsabili di Area/Servizio	Entro 20 giorni	5 anni **
Sovvenzioni, contributi, sussidi, vantaggi economici		Atti di concessione			Art. 27, c. 1, lett. f), d.lgs. n. 33/2013	Atti di concessione	6) link al progetto selezionato	Tempestivo (art. 26, c. 3, d.lgs. n. 33/2013)	Responsabili di Area/Servizio		Responsabili di Area/Servizio	Entro 20 giorni	5 anni **
Sovvenzioni, contributi, sussidi, vantaggi economici		Atti di concessione			Art. 27, c. 1, lett. f), d.lgs. n. 33/2013	Atti di concessione	7) link al curriculum vitae del soggetto incaricato	Tempestivo (art. 26, c. 3, d.lgs. n. 33/2013)	Responsabili di Area/Servizio		Responsabili di Area/Servizio	Entro 20 giorni	5 anni **
Sovvenzioni, contributi, sussidi, vantaggi economici		Atti di concessione			Art. 27, c. 2, d.lgs. n. 33/2013	Atti di concessione	Elenco (in formato tabellare aperto) dei soggetti beneficiari degli atti di concessione di sovvenzioni, contributi, sussidi ed ausili finanziari alle imprese e di attribuzione di vantaggi economici di qualunque genere a persone ed enti pubblici e privati di importo superiore a mille euro	Annuale (art. 27, c. 2, d.lgs. n. 33/2013)	Responsabili di Area/Servizio		Responsabili di Area/Servizio contestualmente alla predisposizione delle determinazioni	Entro 20 giorni	5 anni **
Bilanci	Bilanci	Bilancio preventivo e consuntivo	Bilancio preventivo e consuntivo	B	Art. 29, c. 1, d.lgs. n. 33/2013 Art. 5, c. 1, d.p.c.m. 26 aprile 2011	Bilancio preventivo	Documenti e allegati del bilancio preventivo, nonché dati relativi al bilancio di previsione di ciascun anno in forma sintetica, aggregata e semplificata, anche con il ricorso a rappresentazioni grafiche	Tempestivo (ex art. 8, d.lgs. n. 33/2013)	Responsabile Servizi Finanziari		Responsabile Area 1	Entro 30 giorni	5 anni **
Bilanci		Bilancio preventivo e consuntivo			Art. 29, c. 1-bis, d.lgs. n. 33/2013 e d.p.c.m. 29 aprile 2016	Bilancio preventivo	Dati relativi alle entrate e alla spesa dei bilanci preventivi in formato tabellare aperto in modo da consentire l'esportazione, il trattamento e il riutilizzo	Tempestivo (ex art. 8, d.lgs. n. 33/2013)	Responsabile Servizi Finanziari		Responsabile Area 1	Entro 20 giorni	5 anni **

Denominazione sotto-sezione livello 1 (Macrofamiglie)	Denominazione sotto-sezione livello 1 (Macrofamiglie)	Denominazione sotto-sezione 2 livello (Tipologie di dati)	Denominazione sotto-sezione 2 livello (Tipologie di dati)	Ambito soggettivo (vedi foglio 2)	Riferimento normativo	Denominazione del singolo obbligo	Contenuti dell'obbligo	Aggiornamento	Responsabile dell'azione	Nuove competenze	Responsabile della pubblicazione	Tempi di pubblicazione	Periodo di pubblicazione
Bilanci		Bilancio preventivo e consuntivo			Art. 29, c. 1, d. lgs. n. 33/2013 Art. 5, c. 1, d.p. c.m. 26 aprile 2011	Bilancio consuntivo	Documenti e allegati del bilancio consuntivo, nonché dati relativi al bilancio consuntivo di ciascun anno in forma sintetica, aggregata e semplificata, anche con il ricorso a rappresentazioni grafiche	Tempestivo (ex art. 8, d.lgs. n. 33/2013)	Responsabile Servizi Finanziari		Responsabile Area 1	Entro 30 giorni	5 anni **
Bilanci		Bilancio preventivo e consuntivo			Art. 29, c. 1-bis, d.lgs. n. 33/2013 e d.p. c.m. 29 aprile 2016	Bilancio consuntivo	Dati relativi alle entrate e alla spesa dei bilanci consuntivi in formato tabellare aperto in modo da consentire l'esportazione, il trattamento e il riutilizzo	Tempestivo (ex art. 8, d.lgs. n. 33/2013)	Responsabile Servizi Finanziari		Responsabile Area 1	Entro 20 giorni	5 anni **
Bilanci		Piano degli indicatori e dei risultati attesi di bilancio	Piano degli indicatori e dei risultati attesi di bilancio	A	Art. 29, c. 2, d. lgs. n. 33/2013 - Art. 19 e 22 del dlgs n. 91/2011 - Art. 18-bis del dlgs n.118/2011	Piano degli indicatori e dei risultati attesi di bilancio	Piano degli indicatori e risultati attesi di bilancio, con l'integrazione delle risultanze osservate in termini di raggiungimento dei risultati attesi e le motivazioni degli eventuali scostamenti e gli aggiornamenti in corrispondenza di ogni nuovo esercizio di bilancio, sia tramite la specificazione di nuovi obiettivi e indicatori, sia attraverso l'aggiornamento dei valori obiettivo e la soppressione di obiettivi già raggiunti oppure oggetto di ripianificazione	Tempestivo (ex art. 8, d.lgs. n. 33/2013)	Segretario Generale - Responsabile Servizi Finanziari		Responsabile Area 1	Entro 60 giorni	5 anni **
Beni immobili e gestione patrimonio	Beni immobili e gestione patrimonio	Patrimonio immobiliare	Patrimonio immobiliare	A	Art. 30, d.lgs. n. 33/2013	Patrimonio immobiliare	Informazioni identificative degli immobili posseduti e detenuti	Tempestivo (ex art. 8, d.lgs. n. 33/2013)	Responsabile Area 4		Responsabile Area 4	Entro 20 giorni	5 anni **
Beni immobili e gestione patrimonio		Canoni di locazione o affitto	Canoni di locazione o affitto		Art. 30, d.lgs. n. 33/2013	Canoni di locazione o affitto	Canoni di locazione o di affitto versati o percepiti	Tempestivo (ex art. 8, d.lgs. n. 33/2013)	Responsabile Area 4		Responsabile Area 4	Entro 20 giorni	5 anni **
Controlli e rilievi sull'amministrazione	Controlli e rilievi sull'amministrazione	Organismi indipendenti di valutazione, nuclei di valutazione o altri organismi con funzioni analoghe	Organismi indipendenti di valutazione, nuclei di valutazione o altri organismi con funzioni analoghe	A	Art. 31, d.lgs. n. 33/2013	Atti degli Organismi indipendenti di valutazione, nuclei di valutazione o altri organismi con funzioni analoghe	Attestazione dell'OIV o di altra struttura analoga nell'assolvimento degli obblighi di pubblicazione	Annuale e in relazione a delibere A.N.A.C.	Segretario Generale		Responsabile Area 1	Entro 20 giorni	5 anni **
Controlli e rilievi sull'amministrazione		Organismi indipendenti di valutazione, nuclei di valutazione o altri organismi con funzioni analoghe			Art. 31, d.lgs. n. 33/2013	Atti degli Organismi indipendenti di valutazione, nuclei di valutazione o altri organismi con funzioni analoghe	Documento dell'OIV di validazione della Relazione sulla Performance (art. 14, c. 4, lett. c), d.lgs. n. 150/2009)	Tempestivo	Segretario Generale		Responsabile Area 1	Entro 30 giorni	5 anni **
Controlli e rilievi sull'amministrazione		Organismi indipendenti di valutazione, nuclei di valutazione o altri organismi con funzioni analoghe			Art. 31, d.lgs. n. 33/2013	Atti degli Organismi indipendenti di valutazione, nuclei di valutazione o altri organismi con funzioni analoghe	Relazione dell'OIV sul funzionamento complessivo del Sistema di valutazione, trasparenza e integrità dei controlli interni (art. 14, c. 4, lett. a), d.lgs. n. 150/2009)	Tempestivo	Segretario Generale		Responsabile Area 1	Entro 30 giorni	5 anni **
Controlli e rilievi sull'amministrazione		Organismi indipendenti di valutazione, nuclei di valutazione o altri organismi con funzioni analoghe			Art. 31, d.lgs. n. 33/2013	Atti degli Organismi indipendenti di valutazione, nuclei di valutazione o altri organismi con funzioni analoghe	Altri atti degli organismi indipendenti di valutazione, nuclei di valutazione o altri organismi con funzioni analoghe, procedendo all'indicazione in forma anonima dei dati personali eventualmente presenti	Tempestivo (ex art. 8, d.lgs. n. 33/2013)	Segretario Generale		Responsabile Area 1	Entro 30 giorni	5 anni **
Controlli e rilievi sull'amministrazione		Organi di revisione amministrativa e contabile	Organi di revisione amministrativa e contabile		Art. 31, d.lgs. n. 33/2013	Relazioni degli organi di revisione amministrativa e contabile	Relazioni degli organi di revisione amministrativa e contabile al bilancio di previsione o budget, alle relative variazioni e al conto consuntivo o bilancio di esercizio	Tempestivo (ex art. 8, d.lgs. n. 33/2013)	Responsabile Servizi Finanziari		Responsabile Area 1	Entro 30 giorni	5 anni **
Controlli e rilievi sull'amministrazione		Corte dei conti	Corte dei conti		Art. 31, d.lgs. n. 33/2013	Rilievi Corte dei conti	Tutti i rilievi della Corte dei conti ancorché non recepiti riguardanti l'organizzazione e l'attività delle amministrazioni stesse e dei loro uffici	Tempestivo (ex art. 8, d.lgs. n. 33/2013)	Responsabile Area 1		Responsabile Area 1	Entro 30 giorni	5 anni **
Servizi erogati	Servizi erogati	Carta dei servizi e standard di qualità	Carta dei servizi e standard di qualità	A	Art. 32, c. 1, d. lgs. n. 33/2013	Carta dei servizi e standard di qualità	Carta dei servizi o documento contenente gli standard di qualità dei servizi pubblici	Tempestivo (ex art. 8, d.lgs. n. 33/2013)	Responsabili di Area/Servizio		Responsabile Area 1	Entro 20 giorni	5 anni **
Servizi erogati		Class action	Class action	R	Art. 1, c. 2, d. lgs. n. 198/2009	Class action	Notizia del ricorso in giudizio proposto dai titolari di interessi giuridicamente rilevanti ed omogenei nei confronti delle amministrazioni e dei concessionari di servizio pubblico al fine di ripristinare il corretto svolgimento della funzione o la corretta erogazione di un servizio	Tempestivo	Segretario generale con supporto Avvocatura Civica			Entro 30 giorni	5 anni **

Denominazione sotto-sezione livello 1 (Macrofamiglie)	Denominazione sotto-sezione livello 1 (Macrofamiglie)	Denominazione sotto-sezione 2 livello (Tipologie di dati)	Denominazione sotto-sezione 2 livello (Tipologie di dati)	Ambito soggettivo (vedi foglio 2)	Riferimento normativo	Denominazione del singolo obbligo	Contenuti dell'obbligo	Aggiornamento	Responsabile dell'azione	Nuove competenze	Responsabile della pubblicazione	Tempi di pubblicazione	Periodo di pubblicazione
Servizi erogati		Class action			Art. 4, c. 2, d. lgs. n. 198/2009	Class action	Sentenza di definizione del giudizio	Tempestivo	Segretario generale con supporto Avvocatura Civica			Entro 30 giorni	5 anni **
Servizi erogati		Class action			Art. 4, c. 6, d. lgs. n. 198/2009	Class action	Misure adottate in ottemperanza alla sentenza	Tempestivo	Segretario generale con supporto Avvocatura Civica			Entro 30 giorni	5 anni **
Servizi erogati		Costi contabilizzati	Costi contabilizzati	B	Art. 32, c. 2, lett. a), d.lgs. n. 33/2013 Art. 10, c. 5, d. lgs. n. 33/2013	Costi contabilizzati (da pubblicare in tabelle)	Costi contabilizzati dei servizi erogati agli utenti, sia finali che intermedi e il relativo andamento nel tempo	Annuale (art. 10, c. 5, d.lgs. n. 33/2013)	Responsabile Servizi Finanziari		Responsabile Area 1	Entro 20 giorni	5 anni **
Servizi erogati		Servizi in rete	Servizi in rete		Art. 7 c. 3 d.lgs. n. 82/2005 modificato dall' art. 8 c. 1 del d. lgs. 179/2016	Risultati delle indagini sulla soddisfazione da parte degli utenti rispetto alla qualità dei servizi in rete e statistiche di utilizzo dei servizi in rete	Risultati delle rilevazioni sulla soddisfazione da parte degli utenti rispetto alla qualità dei servizi in rete resi all'utente, anche in termini di fruibilità, accessibilità e tempestività, statistiche di utilizzo dei servizi in rete.	Tempestivo	Responsabili di Area/Servizio		Responsabile Area 1	Entro 30 giorni	5 anni **
Pagamenti dell'Amministrazione	Pagamenti dell'Amministrazione	Dati sui pagamenti	Dati sui pagamenti		Art. 4-bis, c. 2, d.lgs. n. 33/2013	Dati sui pagamenti (da pubblicare in tabelle)	Dati sui propri pagamenti in relazione alla tipologia di spesa sostenuta, all'ambito temporale di riferimento e ai beneficiari	Trimestrale (in fase di prima attuazione semestrale)	Responsabile Servizi Finanziari		Responsabile Area 1	Entro 30 giorni	5 anni **
Pagamenti dell'Amministrazione		Indicatore di tempestività dei pagamenti	Indicatore di tempestività dei pagamenti	A	Art. 33, d.lgs. n. 33/2013	Indicatore di tempestività dei pagamenti	Indicatore annuale di tempestività dei pagamenti: indicatore dei tempi medi di pagamento relativi agli acquisti di beni, servizi, prestazioni professionali e forniture	Annuale (art. 33, c. 1, d.lgs. n. 33/2013)	Responsabile Servizi Finanziari		Responsabile Area 1	Entro 20 giorni	5 anni **
Pagamenti dell'Amministrazione		Indicatore di tempestività dei pagamenti			Art. 33, d.lgs. n. 33/2013	Indicatore di tempestività dei pagamenti	Indicatore trimestrale di tempestività dei pagamenti: indicatore dei tempi medi di pagamento relativi agli acquisti di beni, servizi, prestazioni professionali e forniture	Trimestrale (art. 33, c. 1, d.lgs. n. 33/2013)	Responsabile Servizi Finanziari		Responsabile Area 1	Entro 20 giorni	5 anni **
Pagamenti dell'Amministrazione		Indicatore di tempestività dei pagamenti			Art. 33, d.lgs. n. 33/2013	Ammontare complessivo dei debiti	Ammontare complessivo dei debiti e il numero delle imprese creditrici	Annuale (art. 33, c. 1, d.lgs. n. 33/2013)	Responsabile Servizi Finanziari		Responsabile Area 1	Entro 60 giorni	5 anni **
Pagamenti dell'Amministrazione		IBAN e pagamenti informatici	IBAN e pagamenti informatici	A + M	Art. 36, d.lgs. n. 33/2013 Art. 5, c. 1, d. lgs. n. 82/2005	IBAN e pagamenti informatici	Nelle richieste di pagamento: i codici IBAN identificativi del conto di pagamento, ovvero di imputazione del versamento in Tesoreria, tramite i quali i soggetti versanti possono effettuare i pagamenti mediante bonifico bancario o postale, ovvero gli identificativi del conto corrente postale sul quale i soggetti versanti possono effettuare i pagamenti mediante bollettino postale, nonché i codici identificativi del pagamento da indicare obbligatoriamente per il versamento	Tempestivo (ex art. 8, d.lgs. n. 33/2013)	Responsabile Servizi Finanziari		Responsabile Area 1	Entro 20 giorni	5 anni **
Opere pubbliche	Opere pubbliche	Nuclei di valutazione e verifica degli investimenti pubblici	Nuclei di valutazione e verifica degli investimenti pubblici		Art. 38, c. 1, d. lgs. n. 33/2013	Informazioni relative ai nuclei di valutazione e verifica degli investimenti pubblici (art. 1, l. n. 144/1999)	Informazioni relative ai nuclei di valutazione e verifica degli investimenti pubblici, incluse le funzioni e i compiti specifici ad essi attribuiti, le procedure e i criteri di individuazione dei componenti e i loro nominativi (obbligo previsto per le amministrazioni centrali e regionali)	Tempestivo (ex art. 8, d.lgs. n. 33/2013)	Responsabile Area 4		Responsabile Area 1	Non ricorre il caso	5 anni **
Opere pubbliche		Atti di programmazione delle opere pubbliche	Atti di programmazione delle opere pubbliche		Art. 38, c. 2 e 2 bis d.lgs. n. 33/2013 Art. 21 co.7 d. lgs. n. 50/2016 Art. 29 d.lgs. n. 50/2016	Atti di programmazione delle opere pubbliche	Atti di programmazione delle opere pubbliche (link alla sotto-sezione "bandi di gara e contratti"). A titolo esemplificativo: - Programma triennale dei lavori pubblici, nonché i relativi aggiornamenti annuali, ai sensi art. 21 d.lgs. n 50/2016 - Documento pluriennale di pianificazione ai sensi dell'art. 2 del d.lgs. n. 228/2011, (per i Ministeri)	Tempestivo (art.8, c. 1, d.lgs. n. 33/2013)	Responsabile Area 4		Responsabile Area 1	Entro 20 giorni	5 anni **
Opere pubbliche		Tempi costi e indicatori di realizzazione delle opere pubbliche	Tempi costi e indicatori di realizzazione delle opere pubbliche		Art. 38, c. 2, d. lgs. n. 33/2013	Tempi, costi unitari e indicatori di realizzazione delle opere pubbliche in corso o completate. (da pubblicare in tabelle, sulla base dello schema tipo redatto dal Ministero dell'economia e della finanza d'intesa con l'Autorità nazionale anticorruzione)	Informazioni relative ai tempi e agli indicatori di realizzazione delle opere pubbliche in corso o completate	Tempestivo (art. 38, c. 1, d.lgs. n. 33/2013)	Responsabile Area 4		Responsabile Area 1	link al Sito del Ministero delle Fiananze	5 anni **
Opere pubbliche		Tempi costi e indicatori di realizzazione delle opere pubbliche			Art. 38, c. 2, d. lgs. n. 33/2013	Tempi, costi unitari e indicatori di realizzazione delle opere pubbliche in corso o completate. (da pubblicare in tabelle, sulla base dello schema tipo redatto dal Ministero dell'economia e della finanza d'intesa con l'Autorità nazionale anticorruzione)	Informazioni relative ai costi unitari di realizzazione delle opere pubbliche in corso o completate	Tempestivo (art. 38, c. 1, d.lgs. n. 33/2013)	Responsabile Area 4		Responsabile Area 1	link al Sito del Ministero delle Fiananze	5 anni **

Denominazione sotto-sezione livello 1 (Macrofamiglie)	Denominazione sotto-sezione livello 1 (Macrofamiglie)	Denominazione sotto-sezione 2 livello (Tipologie di dati)	Denominazione sotto-sezione 2 livello (Tipologie di dati)	Ambito soggettivo (vedi foglio 2)	Riferimento normativo	Denominazione del singolo obbligo	Contenuti dell'obbligo	Aggiornamento	Responsabile dell'azione	Nuove competenze	Responsabile della pubblicazione	Tempi di pubblicazione	Periodo di pubblicazione
Pianificazione e governo del territorio	Pianificazione e governo del territorio			A (compatibilmente con le competenze in materia)	Art. 39, c. 1, lett. a), d.lgs. n. 33/2013	Pianificazione e governo del territorio (da pubblicare in tabelle)	Atti di governo del territorio quali, tra gli altri, piani territoriali, piani di coordinamento, piani paesistici, strumenti urbanistici, generali e di attuazione, nonché le loro varianti	Tempestivo (art. 39, c. 1, d.lgs. n. 33/2013)	Responsabile Area 3		Responsabile Area 1	Entro 20 giorni	5 anni **
Pianificazione e governo del territorio				F	Art. 39, c. 2, d. lgs. n. 33/2013	Pianificazione e governo del territorio (da pubblicare in tabelle)	Documentazione relativa a ciascun procedimento di presentazione e approvazione delle proposte di trasformazione urbanistica di iniziativa privata o pubblica in variante allo strumento urbanistico generale comunemente denominato vigente nonché delle proposte di trasformazione urbanistica di iniziativa privata o pubblica in attuazione dello strumento urbanistico generale vigente che comportino premialità edificatorie a fronte dell'impegno dei privati alla realizzazione di opere di urbanizzazione extra oneri o della cessione di aree o volumetrie per finalità di pubblico interesse	Tempestivo (ex art. 8, d.lgs. n. 33/2013)	Responsabile Area 3		Responsabile Area 1	Link al Piano strutturale comunale, Piano operativo comunale, Regolamento	5 anni **
Informazioni ambientali				F	Art. 40, c. 2, d. lgs. n. 33/2013	Informazioni ambientali (da pubblicare in apposita sezione 'Informazioni ambientali')	Qualsiasi informazione disponibile in forma scritta, visiva, sonora, elettronica o in qualunque altra forma materiale e detenuta ai fini della propria attività istituzionale	Tempestivo (ex art. 8, d.lgs. n. 33/2013)	Responsabile Area 4		Responsabile Area 1		5 anni **
Interventi straordinari e di emergenza	Interventi straordinari e di emergenza	Interventi straordinari e di emergenza		A	Art. 42, c. 1, lett. a), d.lgs. n. 33/2013	Interventi straordinari e di emergenza (da pubblicare in tabelle)	Provvedimenti adottati concernenti gli interventi straordinari e di emergenza che comportano deroghe alla legislazione vigente, con l'indicazione espressa delle norme di legge eventualmente derogate e dei motivi della deroga, nonché con l'indicazione di eventuali atti amministrativi o giurisdizionali intervenuti	Tempestivo (ex art. 8, d.lgs. n. 33/2013)	Responsabili di Area/Servizio		Responsabile Area 1	Entro 20 giorni	5 anni **
Interventi straordinari e di emergenza		Interventi straordinari e di emergenza			Art. 42, c. 1, lett. b), d.lgs. n. 33/2013	Interventi straordinari e di emergenza (da pubblicare in tabelle)	Termini temporali eventualmente fissati per l'esercizio dei poteri di adozione dei provvedimenti straordinari	Tempestivo (ex art. 8, d.lgs. n. 33/2013)	Responsabili di Area/Servizio		Responsabile Area 1	Entro 20 giorni	5 anni **
Interventi straordinari e di emergenza		Interventi straordinari e di emergenza			Art. 42, c. 1, lett. c), d.lgs. n. 33/2013	Interventi straordinari e di emergenza (da pubblicare in tabelle)	Costo previsto degli interventi e costo effettivo sostenuto dall'amministrazione	Tempestivo (ex art. 8, d.lgs. n. 33/2013)	Responsabili di Area/Servizio		Responsabile Area 1	Entro 20 giorni	5 anni **
Altri contenuti	Altri contenuti	Prevenzione della Corruzione	Prevenzione della Corruzione	A	Art. 10, c. 8, lett. a), d.lgs. n. 33/2013	Piano triennale per la prevenzione della corruzione e della trasparenza	Piano triennale per la prevenzione della corruzione e della trasparenza e suoi allegati, le misure integrative di prevenzione della corruzione individuate ai sensi dell'articolo 1, comma 2-bis della legge n. 190 del 2012, (MOG 231)	Annuale	Segretario Generale		Responsabile Area 1/Segreteria Generale	Entro 20 giorni	5 anni **
Altri contenuti		Prevenzione della Corruzione			Art. 1, c. 8, l. n. 190/2012, Art.	Responsabile della prevenzione della corruzione e della trasparenza	Responsabile della prevenzione della corruzione e della trasparenza	Tempestivo	Segretario Generale		Responsabile Area 1/Segreteria Generale	Entro 20 giorni	5 anni **
Altri contenuti		Prevenzione della Corruzione			Art. 12, c. 1, d. lgs. n. 33/2013	Regolamenti per la prevenzione e la repressione della corruzione e dell'illegalità	Regolamenti per la prevenzione e la repressione della corruzione e dell'illegalità (laddove adottati)	Tempestivo	Segretario Generale		Responsabile Area 1/Segreteria Generale	Entro 20 giorni	fino ad abrogazione
Altri contenuti		Prevenzione della Corruzione			Art. 1, c. 14, l. n. 190/2012	Relazione del responsabile della prevenzione della corruzione e della trasparenza	Relazione del responsabile della prevenzione della corruzione recante i risultati dell'attività svolta (entro il 15 dicembre di ogni anno)	Annuale (ex art. 1, c. 14, l. n. 190/2012)	Segretario Generale		Responsabile Area 1/Segreteria Generale	Entro 20 giorni	5 anni **
Altri contenuti		Prevenzione della Corruzione			Art. 1, c. 3, l. n. 190/2012	Provvedimenti adottati dall'A.N.A.C. ed atti di adeguamento a tali provvedimenti	Provvedimenti adottati dall'A.N.A.C. ed atti di adeguamento a tali provvedimenti in materia di vigilanza e controllo nell'anticorruzione	Tempestivo	Segretario Generale		Responsabile Area 1/Segreteria Generale	Entro 20 giorni	5 anni **
Altri contenuti		Prevenzione della Corruzione		P	Art. 18, c. 5, d. lgs. n. 39/2013	Atti di accertamento delle violazioni	Atti di accertamento delle violazioni delle disposizioni di cui al d.lgs. n. 39/2013	Tempestivo	Segretario Generale		Responsabile Area 1/Segreteria Generale	Entro 20 giorni	5 anni **
Altri contenuti	Altri contenuti	Accesso Civico	Accesso civico		Art. 5, c. 1, d. lgs. n. 33/2013 / Art. 2, c. 9-bis, l. 241/90	Accesso civico "semplice" concernente dati, documenti e informazioni soggetti a pubblicazione obbligatoria	Nome del Responsabile della prevenzione della corruzione e della trasparenza cui è presentata la richiesta di accesso civico, nonché modalità per l'esercizio di tale diritto, con indicazione dei recapiti telefonici e delle caselle di posta elettronica istituzionale e nome del titolare del potere sostitutivo, attivabile nei casi di ritardo o mancata risposta, con indicazione dei recapiti telefonici e delle caselle di posta elettronica istituzionale	Tempestivo	Segretario Generale		Responsabile Area 1/Segreteria Generale	Entro 20 giorni	5 anni **
Altri contenuti		Accesso Civico			Art. 5, c. 2, d. lgs. n. 33/2013	Accesso civico "generalizzato" concernente dati e documenti ulteriori	Nomi Uffici competenti cui è presentata la richiesta di accesso civico, nonché modalità per l'esercizio di tale diritto, con indicazione dei recapiti telefonici e delle caselle di posta elettronica istituzionale	Tempestivo	Segretario Generale		Responsabile Area 1/Segreteria Generale	Entro 20 giorni	5 anni **

Denominazione sotto-sezione livello 1 (Macrofamiglie)	Denominazione sotto-sezione livello 1 (Macrofamiglie)	Denominazione sotto-sezione 2 livello (Tipologie di dati)	Denominazione sotto-sezione 2 livello (Tipologie di dati)	Ambito soggettivo (vedi foglio 2)	Riferimento normativo	Denominazione del singolo obbligo	Contenuti dell'obbligo	Aggiornamento	Responsabile dell'azione	Nuove competenze	Responsabile della pubblicazione	Tempi di pubblicazione	Periodo di pubblicazione
Altri contenuti		Accesso Civico			Linee guida Anac FOIA (del. 1309/2016)	Registro degli accessi	Elenco delle richieste di accesso (atti, civico e generalizzato) con indicazione dell'oggetto e della data della richiesta nonché del relativo esito con la data della decisione	Semestrale	Segretario Generale		Responsabile Area 1/Segreteria Generale	Entro 20 giorni	5 anni **
Altri contenuti	Altri contenuti	Accessibilità e Catalogo dei dati, metadati e banche dati	Accessibilità e Catalogo dei dati, metadati e banche dati	A	Art. 53, c. 1 bis, d.lgs. 82/2005 modificato dall' art. 43 del d. lgs. 179/16	Catalogo dei dati, metadati e delle banche dati	Catalogo dei dati, dei metadati definitivi e delle relative banche dati in possesso delle amministrazioni, da pubblicare anche tramite link al Repertorio nazionale dei dati territoriali (www.rndt.gov.it), al catalogo dei dati della PA e delle banche dati www.dat.gov.it e http://basidati.agid.gov.it/catalogo gestiti da AGID	Tempestivo	Unione dei Comuni Valli del Reno Lavino e Samoggia		Servizio Informativo Associato	NOTA 2	5 anni **
Altri contenuti		Accessibilità e Catalogo dei dati, metadati e banche dati			Art. 53, c. 1, bis, d.lgs. 82/2005	Regolamenti	Regolamenti che disciplinano l'esercizio della facoltà di accesso telematico e il riutilizzo dei dati, fatti salvi i dati presenti in Anagrafe tributaria	Annuale	Responsabile Area 1		Responsabile Area 1	Entro 20 giorni	5 anni **
Altri contenuti		Accessibilità e Catalogo dei dati, metadati e banche dati			Art. 9, c. 7, d.l. n. 179/2012 convertito con modificazioni dalla L. 17 dicembre 2012, n. 221	Obiettivi di accessibilità (da pubblicare secondo le indicazioni contenute nella circolare dell'Agenzia per l'Italia digitale n. 1/2016 e s.m.i.)	Obiettivi di accessibilità dei soggetti disabili agli strumenti informatici per l'anno corrente (entro il 31 marzo di ogni anno) e lo stato di attuazione del "piano per l'utilizzo del telelavoro" nella propria organizzazione	Annuale (ex art. 9, c. 7, D.L. n. 179/2012)	Unione dei Comuni Valli del Reno Lavino e Samoggia		Servizio Informativo Associato Servizio Personale Associato	Entro 20 giorni	5 anni **
Altri contenuti		Video sorveglianza	Video sorveglianza		Decreto Legislativo n. 196 del 30/6/2003 e normativa vigente in materia di privacy	Sistema di Video sorveglianza sul territorio comunale	Sistema di Video sorveglianza sul territorio comunale	Tempestivo	Unione dei Comuni Valli del Reno Lavino e Samoggia		Polizia Locale	Entro 20 giorni	5 anni **
Altri contenuti	Altri contenuti	Dati ulteriori	Dati ulteriori	B	Art. 7-bis, c. 3, d.lgs. n. 33/2013 Art. 1, c. 9, lett. f), l. n. 190/2012	Dati ulteriori (NB: nel caso di pubblicazione di dati non previsti da norme di legge si deve procedere alla anonimizzazione dei dati personali eventualmente presenti, in virtù di quanto disposto dall'art. 4, c. 3, del d.lgs. n. 33/2013)	Dati, informazioni e documenti ulteriori che le pubbliche amministrazioni non hanno l'obbligo di pubblicare ai sensi della normativa vigente e che non sono riconducibili alle sottosezioni indicate	Responsabile Area 1			Responsabile Area 1/Segreteria Generale	Entro 20 giorni	5 anni **

* I dati oggetto di pubblicazione obbligatoria solo modificati dal dlgs 97/2016 è opportuno rimangano pubblicati sui siti (es. dati dei dirigenti già pubblicati ai sensi dell'art. 15 del previgente testo del dlgs 33/2013)

** Art. 8, c. 3 d.lgs. n. 33/2013 "I dati, le informazioni e i documenti oggetto di pubblicazione obbligatoria ai sensi della normativa vigente sono pubblicati per un periodo di 5 anni, decorrenti dal 1° gennaio dell'anno successivo a quello da cui decorre l'obbligo di pubblicazione, e comunque fino a che gli atti pubblicati producono i loro effetti [...]"

NOTA 1 - Il dato è presente, aggiornato e fruibile dal cittadino. Non è presente in formato tabellare

NOTA 2 - Il Comune ha aderito al progetto PON Metro 2017/2020 che permetterà di realizzare una strategia comune per la pubblicazione dei dati e metadati richiesti